# INFORME ANUAL

1963

CUADRAGESIMA SEGUNDA
ASAMBLEA GENERAL ORDINARIA DE ACCIONISTAS



BANCO DE MEXICO, S.A.
México, D.F.
1964

# *CONSEJO DE ADMINISTRACION*

## *CONSEJEROS PROPIETARIOS*

| **Serie A** | **Serie B** |
|---|---|
| SR. ING. EVARISTO ARAIZA | SR. ING. LEÓN SALINAS |
| SR. ROBERTO LOPEZ | SR. LIC. CARLOS PRIETO |
| SR.EMILIO SUBERBIE | SR. RAUL BAILLERES |
| SR. LIC. EDUARDO SUAREZ | SR. LUIS G. LEGORRETA |
| SR. LIC. JOSE HERNANDEZ DELGADO | |

## *CONSEJEROS SUPLENTES*

| **Serie A** | **Serie B** |
|---|---|
| SR. MANUEL MUÑOZ CASTILLO | SR. LIC. AARON SAENZ |
| SR. CAYETANO BLANCO VIGIL | SR. BERNABE A. DEL VALLE |
| SR. ING. AURELIO LOBATON | SR. ALFONSO DIAZ GARZA |
| SR. ALEJANDRO NOYE | SR. MANUEL ESPINOSA IGLESIAS |
| SR. LIC. RICARDO J. ZEVADA | |

## *COMISARIOS*

Serie B

SR. TOMÁS VILCHIS, C.P.T., PROPIETARIO
SR. DAVID S. BRAVO, SUPLENTE

## *PERITOS CONTADORES*

Serie A

SR. ROBERTO CASAS ALATRISTE, PROPIETARIO
SR. DAVID THIERRY, C.P., SUPLENTE

Serie B

SR. ALFREDO MANCERA O., C.P.T., PROPIETARIO
SR. ALFREDO CHAVERO, C.P.T., SUPLENTE

## FUNCIONARIOS

### Director General

SR. RODRIGO GOMEZ

### Subdirectores Generales

| | |
|---|---|
| SR. ERNESTO ESPINOSA PORSET | SR. LIC. PLACIDO GARCIA REYNOSO (Con licencia) |

### Subdirectores

| | |
|---|---|
| SR. DANIEL J. BELLO | SR. LIC. ERNESTO FERNANDEZ HURTADO |
| SR. LIC. ENRIQUE LANDA BERRIOZABAL | |

CONVOCATORIA

Por acuerdo del consejo de Administración se convoca a los señores Accionistas de esta Sociedad, a una Asamblea General Ordinaria que deberá celebrarse en el Salón de Sesiones de la Institución (Avenida Cinco de Mayo núm. 2, Ciudad de México), el día 26 del actual, a las 16 horas y de acuerdo con la siguiente

ORDEN DEL DÍA:

I. Informe del Consejo de Administración.
II. Lectura del Balance General al 31 de diciembre, Estado de Pérdidas y Ganancias, Proyecto de Distribución de Utilidades y Dictamen del señor Comisario, para su discusión y resolución.
III. Fijación de los honorarios que corresponden al Comisario, por 1963.
IV. Designación de un Perito Contador Propietario y de un Suplente por los Accionistas de la Serie "A".
V. Designación de un Perito Contador Propietario y de un Suplente por los Accionistas de la Serie "B".
VI. Elección de un Comisario Propietario y de un Suplente, por los Accionistas de la Serie "B".
VII. Designación de Consejeros Propietarios y de Suplentes de la Serie "A".
VIII. Designación de Consejeros Propietarios y de Suplentes de la Serie "B".

En ejercicio de la facultad que otorga el artículo 64 de los Estatutos vigentes, el Consejo ha acordado que los señores accionistas deberán depositar sus acciones en las oficinas de la Casa Matriz (Secretaría del Consejo de Administración), en sus Sucursales, Agencias o en cualquier Banco Asociado, cuando menos dos días antes de la fecha señalada para la Asamblea, recogiendo los recibos respectivos, que servirán para comprobar su carácter de Accionistas y el número de votos a que tengan derecho.

México, D.F., 4 de febrero de 1964.

El Secretario del Consejo

E. Espinosa P.

CUADRAGÉSIMA SEGUNDA
# ASAMBLEA GENERAL ORDINARIA DE ACCIONISTAS

*Señores accionistas:*

Para dar cumplimiento a las disposiciones de la Ley Orgánica de nuestra Sociedad y de sus Estatutos, tenemos el honor de someter a vuestra consideración un informe respecto al ejercicio de 1961, así como los resultados que se expresan en el balance general, en el estado de pérdidas y ganancias y en el estado de distribución de utilidades.

## INDICE GENERAL


CONVOCATORIA....4
ORDEN DEL DÍA:....5
INFORME ANUAL 1963....12
INFORME SOBRE LA SITUACIÓN ECONÓMICA DE MÉXICO EN 1963....13
RESUMEN....13
- Actividad económica general....13
- Producción nacional y precios....14
- Balanza de pagos....15
- Actividad financiera y política monetaria....17
- Mercado de valores de renta fija....20
- Finanzas públicas....20

SITUACIÓN ECONÓMICA MUNDIAL....21
- América Latina....23

PRODUCCIÓN Y PRECIOS....24
- Agricultura....25
- Ganadería....25
- Pesca....25
- Silvicultura....26
- Minería....26
- Petróleo....26
- Energía eléctrica....27
- Industria manufacturera....27
- Servicios....28
- Sueldos, salarios y otros....28
- Precios....28

BALANZA DE PAGOS....29
- Exportación de mercancías....30
- Importación de mercancías....32
- Turismo y transacciones fronterizas....33
- Transacciones en cuenta de capital....33

MONEDA Y BANCOS....34
- Causas de variación del medio circulante....34
- Financiamiento concedido por el sistema bancario....35
- Disposiciones monetarias y crediticias....37

MERCADO DE VALORES DE RENTA FIJA....40
FINANZAS PÚBLICAS....41
- Ingresos y gastos....42

GRAFICAS Y CUADROS....44
ACTA DE LA ASAMBLEA GENERAL ORDINARIA DE ACCIONISTAS....105

## INDICE DE CUADROS


Cuadro 1 ..... 45
Producto e Ingreso Nacionales ..... 45
Cuadro 2 ..... 47
Indice de Volumen de la Producción Industrial ..... 47
Cuadro 3 ..... 49
Generación de Energía Eléctrica ..... 49
Cuadro 4 ..... 49
Producción de Petróleo Crudo y sus Derivados ..... 49
Cuadro 5 ..... 50
Carga y Pasajeros Transportados por los Ferrocarriles de México ..... 50
Cuadro 6 ..... 51
Indices de Precios al Mayoreo en la Ciudad de México ..... 51
Cuadro 7 ..... 54
Indices de Precios al Mayoreo en la Ciudad de México ..... 54
Cuadro 8 ..... 55
Indice del Costo de la Alimentación en la Ciudad de México ..... 55
Cuadro 9 ..... 56
Balanza de Pagos ..... 56
Cuadro 10 ..... 57
Exportación de Mercancías, por Grupos Económicos ..... 57
Cuadro 11 ..... 58
Importación de Mercancías, por Grupos Económicos ..... 58
Cuadro 12 ..... 59
Principales Artículos Exportados ..... 59
Cuadro 13 ..... 61
Principales Artículos Importados ..... 61
Cuadro 14 ..... 62
Inversiones Extranjeras Directas en México ..... 62
Cuadro 15 ..... 63
Financiamiento Total Concedido por el Sistema Bancario ..... 63
Cuadro 16 ..... 64
Recursos y Obligaciones del Sistema Bancario ..... 64
Cuadro 17 ..... 66
Recursos de las Instituciones de Crédito Privadas ..... 66
Cuadro 18 ..... 67
Obligaciones y Capital de las Instituciones de Crédito Privadas ..... 67
Cuadro 19 ..... 70
Instituciones de Crédito Privadas.- Principales Renglones de Activo y Pasivo ..... 70
Cuadro 20 ..... 71
Instituciones de Depósito y Ahorro.- Principales Renglones de Activo y Pasivo ..... 71
Cuadro 21 ..... 72
Sociedades Financieras Privadas.- Principales Renglones de Activo y Pasivo ..... 72
Cuadro 22 ..... 75
Principales Renglones de Activo y Pasivo ..... 75
Cuadro 23 ..... 76
Instituciones Nacionales de Crédito.- Principales Renglones de Activo y Pasivo ..... 76
Cuadro 24 ..... 78
Medio Circulante ..... 78
Cuadro 25 ..... 80
Variación del Medio Circulante por Origen y por Instituciones Bancarias
Durante el Año de 1963 ..... 80
Cuadro 26 ..... 81
Rotación de las Cuentas de Cheques ..... 81

Cuadro 27 ..... 82
Activos Líquidos de Empresas y Particulares ..... 82
Cuadro 28 ..... 83
Movimiento de Compensaciones por Cámaras ..... 83
Cuadro 29 ..... 84
Movimiento de Compensaciones por Plazas ..... 84
Cuadro 30 ..... 85
Tasas de Reserva Bancaria Obligatoria para los Bancos de Depósito y Ahorro ..... 85
Cuadro 31 ..... 86
Tasas de Reserva Bancaria Obligatoria para las Sociedades Financieras ..... 86
Cuadro 32 ..... 87
Tasas de Reserva Bancaria Obligatoria para las Sociedades Financieras de Crédito Hipotecario ... 87
Cuadro 33 ..... 88
Circulación y Tenencia de Valores de Renta Fija ..... 88
Cuadro 34 ..... 90
Circulación Mensual de Valores de Renta Fija ..... 90
Cuadro 35 ..... 92
Tenencia Mensual de Valores de Renta Fija en 1963 ..... 92
Cuadro 36 ..... 93
Operaciones Netas con Valores ..... 93
Cuadro 37 ..... 94
Clasificación Económica de los Ingresos Efectivos Ordinarios de Ley del Gobierno Federal ..... 94
Cuadro 38 ..... 96
Clasificación Económica de los Ingresos de los Gobiernos del Distrito Federal, Estados y Territorios y Municipios ..... 96
Cuadro 39 ..... 97
Clasificación Económica de los Egresos Efectivos Presupuestales del Gobierno Federal y de los Gobiernos del Distrito Federal, Estados, Territorios y Municipios ..... 97
Cuadro 40 ..... 100
Ingresos y Egresos Efectivos Presupuestales de los Estados, Territorios y Municipios ..... 100
Cuadro 41 ..... 101
Balance General Consolidado de la Central y Sucursales al 31 de diciembre de 1959 ..... 101
Cuadro 42 ..... 102
Estado Consolidado de Perdidas y Ganancias correspondiente al período que comprende del 1° de enero al 31 de diciembre de 1963 ..... 102
Cuadro 43 ..... 103
Proyecto de Distribución de las Utilidades correspondientes al ejercicio del 1° de enero al 31 de diciembre de 1963 ..... 103

## INDICE DE GRAFICAS


Gráfica 1 ..... 46
Producto Nacional Bruto ..... 46
Gráfica 2 ..... 48
Indice de Volumen de la Producción Industrial ..... 48
Gráfica 3 ..... 52
Indice de Precios al Mayoreo en la Ciudad de México (210 artículos) ..... 52
Gráfica 4 ..... 53
Indice del Costo de la Alimentación en la Ciudad de México (16 artículos) ..... 53
Gráfica 5 ..... 68
Financiamiento Total Concedido por el Sistema Bancario ..... 68
Gráfica 6 ..... 69
Instituciones de Depósito y Ahorro.- Principales Renglones de Activo y Pasivo ..... 69
Gráfica 7 ..... 73
Sociedades Financieras Privadas.- Principales Renglones de Activo y Pasivo ..... 73
Gráfica 8 ..... 74
Banco de México, S.A..- Principales Renglones de Activo y Pasivo ..... 74
Gráfica 9 ..... 77
Instituciones Nacionales de Crédito..- Principales Renglones de Activo y Pasivo ..... 77
Gráfica 10 ..... 79
Estructura de la Circulación Monetaria ..... 79
Gráfica 11 ..... 89
Circulación de Valores de Renta Fija ..... 89
Gráfica 12 ..... 91
Tenencia de Valores de Renta Fija ..... 91
Gráfica 13 ..... 99
Tenencia de Valores de Renta Fija ..... 99

# INFORME ANUAL 1963

DEL CONSEJO DE ADMINISTRACIÓN A LA CUADRAGÉSIMA SEGUNDA ASAMBLEA GENERAL ORDINARIA DE ACCIONISTAS DEL BANCO DE MÉXICO, S.A.

# INFORME SOBRE LA SITUACIÓN ECONÓMICA DE MÉXICO EN 1963

## RESUMEN

### Actividad económica general

Durante 1963 la producción de bienes y servicios acentuó su tendencia al alza y aumentó 6.0% en términos reales sobre el nivel alcanzado el año anterior. Esta tasa de incremento no había sido lograda desde 1960 y con ella el crecimiento de los últimos cinco años resultó en promedio de 5% anual. El aumento del producto nacional en 1963 se alcanzó dentro de un periodo en el que se ha logrado conciliar ese incremento con la estabilidad de precios y del tipo de cambio y con la expansión del comercio exterior de México.

Casi todas las actividades aumentaron su volumen de producción, siendo de notar los incrementos de 8.2% en las manufacturas, 7.0% en el comercio, 10.3% en la energía eléctrica y 11.5% en la construcción. Aumentaron también el petróleo y el coque, 5.5%; los transportes y comunicaciones, 4.8%; la ganadería, 3.0%; y el sector gobierno, 6.0%. El único sector cuya producción se mantuvo a un nivel similar al de 1962 fue el agrícola, debido a la fuerte baja en la cosecha de algodón, si bien prácticamente todos los demás cultivos de importancia se incrementaron, con la consiguiente alza en los ingresos de la mayoría de la población rural dedicada a ellos.

La demanda global nacional se elevó en medida importante, como consecuencia del aumento registrado tanto en los niveles de consumo como en los de inversión. El consumo aumentó debido a mayores ingresos derivados de alzas en los salarios, a un mayor nivel de ocupación y a incrementos en el gasto corriente del Gobierno.

La inversión total se elevó sustancialmente (11.3%), tanto por aumento de la inversión pública como de la privada. Contribuyó también a alentar la actividad económica la mejoría observada en la demanda externa, que determinó nuevos incrementos en la exportación de bienes manufacturados y mayores ingresos por turismo. Un factor importante de estímulo a la inversión y al gasto fue la abundancia de fondos prestables por parte de la banca mexicana.

Para hacer frente a la demanda global, que fue superior a la producción interna, se realizaron importaciones de mercancías a un nivel 8.5% mayor que el de 1962, primordialmente de materias primas industriales y de algunos bienes de consumo, con lo que se contribuyó a mantener los precios internos, que según el índice de precios al mayoreo continuaron estables durante el tercer año consecutivo.

No obstante que el aumento de las importaciones fue superior durante el año al de las exportaciones de bienes y servicios, los mayores ingresos de capital del exterior --incluyendo el retorno de capitales a corto plazo-- permitieron una elevación sustancial de 68.9 millones de dólares en la reserva neta del Banco de México, que al 31 de diciembre alcanzó la cifra de 475.6 millones de dólares.

El sistema bancario continuó captando cuantiosos recursos internos, con los que aumentó su financiamiento promedio en 14.9%. De esta manera se facilitó e impulsó el proceso productivo y de intercambio de bienes y servicios, habiéndose incrementado en medida importante los medios de pago (14.3% en promedio).

Los recursos suministrados al público, por la fuerte expansión interna del crédito bancario, correspondieron en parte a incrementos en la producción y en las transacciones económicas,

habiéndose manifestado también, sin embargo, en elevaciones importantes de la liquidez expresada en efectivo, depósitos a la vista y diversas formas financieras de tenencia de recursos.

Una parte considerable de los recursos obtenidos por el sistema bancario público y privado provino de una mayor colocación de valores de renta fija en el sector de empresas y particulares (cuyos recursos financieros aumentaron fuertemente durante el año), así como de mayores créditos netos del exterior.

**Producción nacional y precios**

En la agricultura registraron aumentos los cultivos de consumo interno tales como el trigo, 11.7%; el maíz, 3.1%; y el frijol, 2.9%. Entre los de exportación, la producción de café de la cosecha 1963-64 aumentó 9.1%, la caña de azúcar 13.4% y el jitomate 2.3%. En cambio, la producción de algodón bajó 15.6%, por causa de la reducción del área cultivada y de las sequías que padecieron algunas regiones, lo que determinó que el producto total originado en el sector agrícola se mantuviera a un nivel similar al del año anterior.

La industria manufacturera, que comprende bienes de consumo y de inversión, aumentó su producción en 8.2%, impulsada por el incremento del gasto total en inversión y en consumo y por la mayor exportación de bienes elaborados.

Es muy significativo el aumento de 7.6% ocurrido en la producción de las industrias de bienes de consumo, que fue superior al del año pasado. Entre los bienes de consumo inmediato, destacan los incrementos de los siguientes productos: azúcar (13.7%), leche condensada, evaporada y en polvo (13%), refrescos y aguas envasadas (5%), carnes enlatadas (9%), textiles (9%), jabones y detergentes (5%) y cerillos y fósforos (5%). Por lo que se refiere a los bienes de consumo durable, hubo aumentos sensibles y en el armado de automóviles (19%), en la producción de refrigeradores (24%) y en la de lavadoras (9%). Es probable que el aumento en la producción de bienes de consumo refleje los esfuerzos constantes realizados por el Gobierno para mejorar el nivel de los salarios reales, trasladando a los trabajadores en forma de mayores ingresos una parte sustancial del incremento en la productividad nacional.

Para satisfacer el aumento de la inversión y de la demanda de materias primas industriales, las industrias de bienes de producción aumentaron sus actividades en 8.8%. La producción de lingote de acero se incrementó en 20% y la de lingote de hierro en 4%. El aumento en la producción siderúrgica total (9.4%) y en la de cemento (12%), permitió satisfacer la demanda originada en el 11.5% de incremento en la construcción total. La aplicación de mejores técnicas en la agricultura y las mayores inversiones en la industria química propiciaron la sustitución de importaciones en la rama de fertilizantes, habiendo aumentado la producción de éstos en 52%. También dentro de la industria química, la producción de ácidos y álcalis aumentó 8%. La producción de camiones fue 3% mayor que la del año anterior y la de llantas y cámaras 11%.

En conjunto, la minería --que ha sido apoyada con subsidios fiscales-- incrementó su producción en 3.3%, no obstante la baja en la del plomo y el zinc. Este aumento se logró gracias a las mayores exportaciones de algunos productos, como el cobre y el azufre, y por la expansión observada en la industria siderúrgica nacional, que determinó que la extracción de mineral de hierro aumentara en 13.5% y la del carbón en 4.1%.

En las industrias energéticas, la petrolera incrementó su producción en 5.4%, especialmente en el renglón de refinados, entre los cuales destacan los aumentos en la producción de gasolmex, turbosina y solventes. Por lo que se refiere a la generación de energía eléctrica, la mayor actividad industrial, el aumento de las actividades comerciales y el incremento de los servicios públicos fueron determinantes para que aumentara en 10.3%.

El incremento de la producción nacional se reflejó en un aumento de las actividades de distribución de los bienes a los consumidores. Entre éstas destaca el aumento de las transacciones comerciales, las cuales, alentadas por la mayor demanda, registraron un alza de 7%. Por otra parte, para satisfacer los requerimientos del aumento de la producción y de la demanda, el servicio de los transportes y comunicaciones se incrementó en 4.8%.

En 1963 el país logró íntegramente su objetivo de desarrollo con estabilidad de precios, habiéndose registrado en este periodo el menor ritmo de alza durante los últimos diez años. El índice de precios al mayoreo de 210 artículos en la ciudad de México tuvo en promedio anual un aumento de sólo 0.6%, en tanto que el índice de precios del costo de la alimentación disminuyó en 0.4%.

Esta estabilidad de los precios fue posible gracias a que --no obstante el alza de los salarios medios-- el aumento de la productividad derivado del mejor aprovechamiento de la capacidad existente por un mayor volumen de producción, permitió mantener los costos razonablemente estables.

El aumento de los salarios y de la actividad económica se reflejó en un mayor ingreso real de la mayoría de la población, en virtud de que los precios se mantuvieron estables.

El aumento de 0.6% en el índice de precios al mayoreo de 210 artículos fue resultante de un alza del 1.8% en los artículos de producción, toda vez que los precios de los artículos de consumo disminuyeron en 0.3%.

**Balanza de pagos**

En 1963 continuó el crecimiento de la exportación de mercancías. Mejoraron también los ingresos por servicios, habiendo llegado ya al 31% de los ingresos en cuenta corriente. Sin embargo, el aumento de la importación de mercancías derivado del incremento en el gasto total nacional originó un déficit en cuenta corriente, que fue cubierto sobre todo con los ingresos netos derivados de créditos del exterior y con la colocación de bonos gubernamentales en el extranjero.

Como resultado de las transacciones internacionales y del retorno masivo de capitales a corto plazo (fuera del sector bancario e institucional), la reserva bruta del Banco de México aumentó 109.7 millones de dólares y alcanzó el nivel sin precedente de 564.5 millones de dólares al 31 de diciembre de 1963. La reserva neta aumentó 68.9 millones de dólares, para alcanzar la cifra de 475.6 millones de dólares.

En 1963 la exportación de mercancías aumentó 3.5%, habiendo alcanzado un nivel de 931.2 millones de dólares, debido sobre todo a las ventas al exterior de productos manufacturados. No es necesario señalar que la transcendencia económica que tiene la exportación de éstos, por el trabajo e ingresos que generan, es mucho mayor que la exportación de materias primas. Las exportaciones de productos manufacturados representan ya el 20.4% del total exportado, contra 11.6% en 1958. Este incremento, unido al ligero aumento de las exportaciones de productos provenientes de las industrias

extractivas (minería y petróleo), compensó el descenso registrado en las exportaciones de productos agropecuarios.

No obstante el alza que a fines de 1963 registraron en general los precios mundiales de los productos básicos de comercio internacional, los precios medios de las exportaciones mexicanas de mercancías se mantuvieron durante el año prácticamente al mismo nivel de 1962, por lo que la mejoría en los ingresos derivados de ellas se debió a un mayor quantum de productos exportados.

Las menores cosechas de algodón y de café (esta última del ciclo 1962-1963) originaron una reducción en las exportaciones de estos productos. La baja de los precios internacionales fue causa de que el volumen y el valor de las exportaciones de ganado vacuno también disminuyeran. Sin embargo, estas disminuciones fueron contrarrestadas por el aumento en las exportaciones de jitomate, carnes, camarón, azufre y diversos productos manufacturados, tales como azúcar, hilados de henequén, hierro o acero manufacturado y varios productos químicos.

El hecho de que nuestras exportaciones hayan seguido aumentando en 1963 a pesar de la reducción en las ventas de tres de los principales productos de exportación, muestra la fortaleza estructural y la capacidad de expansión de nuestras ventas al exterior, gracias a la diversificación lograda en la producción exportable. Asimismo, es el principal resultado de la tendencia a crecer que se observa en la exportación de productos con un mayor grado de elaboración.

Durante 1963 las importaciones de mercancías aumentaron en 8.5%, o sea en 96.7 millones de dólares, debido en especial al incremento de las del sector privado, principalmente de materias primas y de algunos renglones de bienes de inversión, como consecuencia a su vez del crecimiento de la producción industrial y de la inversión privada. El aumento del ingreso nacional originó también un incremento en las importaciones de bienes de consumo realizadas por este sector (automóviles y sus refacciones).

En vista de la insuficiencia de la cosecha de maíz del año anterior y del aumento de su consumo interno, en 1963 se efectuaron importaciones de este producto por valor de 32.8 millones de dólares (26.0 millones más que en 1962). El sector público aumentó también sus importaciones de bienes de capital como consecuencia del incremento de la inversión pública. En total, la importación de bienes de consumo se incrementó en 53.7 millones de dólares y la de bienes de producción en 43.0 millones de la misma moneda.

El constante proceso de industrialización del país hizo que continuara la sustitución de las compras al exterior, tanto de materias primas industriales (insecticidas y fumigantes, abonos para la agricultura, derivados del petróleo, barras y lingotes de hierro o acero, fibras plásticas, etc.) como de bienes de inversión (tubos de hierro o acero, piezas para instalaciones eléctricas, generadores y motores eléctricos, válvulas y llaves, refacciones para maquinaria, etc.).

Durante 1963 los ingresos cada vez mayores por turismo y transacciones fronterizas siguieron contribuyendo en forma importante a acrecentar nuestra capacidad de importación. El número de turistas al interior del país aumentó en 12.4%, habiendo llegado a la cifra de 1'076,071. Los ingresos que estos turistas dejaron en el país ascendieron a 209.5 millones de dólares, 17.3% más que en 1962. De acuerdo con una nueva definición del concepto de transacciones fronterizas, el ingreso neto en este renglón fue de 180.7 millones de dólares, lo que significó un aumento de 11.5% sobre el del año anterior.

Los ingresos netos por créditos a largo plazo y por colocación de valores fueron, durante el año, de 190.3 millones de dólares, cifra 29.0% mayor que la de 1962. Por primera vez en varias décadas fue

colocada, mediante suscripción en el mercado exterior, una emisión de 40 millones de dólares de bonos del Gobierno mexicano para fomento de la economía. Esta colocación dio acceso nuevamente a nuestro país a mercados financieros cuyas condiciones de plazo y tasa de interés son las más adecuadas a nuestra necesidades de desarrollo económico.

Las disposiciones de créditos del exterior a largo plazo sumaron la cantidad de 385.6 millones de dólares, cifra inferior en 15.3 millones de dólares a la del año anterior. Las amortizaciones llegaron a 230.6 millones de dólares, o sea, 22.8 millones de dólares menos que en 1962. Como en años precedentes, la contratación de estos créditos se realizó en su mayor parte a través de la Nacional Financiera y se aplicaron, fundamentalmente, al financiamiento de los proyectos de inversión pública. Por lo que se refiere al monto anual de las nuevas inversiones extranjeras directas, no se observó aumento.

**Actividad financiera y política monetaria**

Durante 1963 se canalizaron a través del sistema bancario cuantiosos recursos, provenientes tanto del saldo favorable de la balanza de pagos y de la expansión del crédito del Banco de México, como de créditos del exterior y de la captación de ahorros internos, todo lo cual permitió una elevación del 13.4% en el financiamiento.

El medio circulante aumentó 3,266 millones de pesos (16.2%) desde el 31 de diciembre de 1962, habiendo quedado al nivel de 23,412 millones de pesos al 31 de diciembre de 1963.

En 1963 de Banco de México continuó canalizando recursos no inflacionarios hacia el financiamiento de la inversión pública, aunque en menor volumen que en 1962, en vista de la recuperación de la inversión privada y del uso de mayores créditos del exterior. Siguió también una política no inflacionaria al colocar valores en el mercado con objeto de absorber al menos parte de los cuantiosos recursos líquidos provenientes de los incrementos de la reserva y de la expansión del financiamiento total, lo que determinó que desde mediados del año la banca privada, por primera vez en muchos años, contara con recursos que no encontraban fácil inversión.

Así, las operaciones netas de financiamiento del Banco de México contribuyeron en proporción moderada al aumento del 13.4% en el financiamiento total otorgado por el sistema bancario, y al aumento de 14.3% en el medio circulante promedio. En cambio, el financiamiento neto de la banca privada aumentó en forma considerable (20%), y constituyó el principal factor de expansión del medio circulante total.

La confianza del público en el sistema bancario mexicano ha representado un factor de gran importancia en su captación de recursos.

Con base en la expansión originada por el saldo de la balanza de pagos y el apoyo del banco central a la actividad económica, los bancos de depósito y ahorro aumentaron sustancialmente su captación de recursos, lo que les permitió influir en el crecimiento del medio circulante a través de un aumento de 1,427 millones de pesos en sus operaciones crediticias, y de 1,330 millones en sus inversiones en valores (incluyendo operaciones interbancarias).

Aunque la generación adicional de medios de pago en 1963 superó el incremento registrado en la producción de bienes y servicios a precios corrientes (la cual aumentó 7.5%), el exceso de recursos generados no ejerció presiones sobre los precios en virtud de que el aumento restante se destinó a

reponer los niveles normales de liquidez de las empresas y particulares que habían quedado deprimidos por las salidas de capital en años anteriores.

El financiamiento total proporcionado por el conjunto de instituciones de crédito (tenencia de valores y saldos de crédito, excluyendo operaciones interbancarias) pasó del nivel de 53,319.6 millones de pesos en 1962, al de 60,442.9 millones al 31 de diciembre de 1963, o sea que registró un aumento de 7,123.3 millones de pesos, de los cuales el 65% correspondió a las instituciones de crédito privadas.

Los bancos de depósitos y ahorro fueron especialmente beneficiados durante el año con un aumento en su captación de recursos, que se reflejó en la elevación de su financiamiento por 2,070.7 millones (19.0%); mejoría que superó inclusive la lograda el año anterior, en el que registró un crecimiento de 1,381.7 millones (14.6%).

Las sociedades financieras privadas mantuvieron su ritmo de crecimiento en el financiamiento otorgado al registrar en 1963 un aumento de 2,181.5 millones de pesos (18.7%), similar al crecimiento del año anterior. Sin embargo, debido a las limitaciones establecidas al crecimiento de sus obligaciones a corto plazo, registraron una mejoría notable en la estructura de sus pasivos, habiéndose convertido la emisión de bonos financieros en uno de sus principales instrumentos de captación de fondos.

Las instituciones nacionales de crédito, como consecuencia de la mayor disposición de recursos del exterior, del apoyo del Banco de México y de la colocación de valores, incrementaron su financiamiento en 2,175.5 millones de pesos, o sea en 10.1%. Estas instituciones, que forman parte del sector público, destinan sus recursos fundamentalmente a estimular actividades productivas básicas, como las industriales y agropecuarias, y al apoyo de las inversiones del Gobierno de Federal.

El Banco de México, además de encauzar recursos del mercado hacia el financiamiento de la inversión pública, procuró facilitar la captación de recursos por el sistema bancario y orientar la inversión de los fondos institucionales hacia las actividades productivas cuyo desarrollo se ha considerado más conveniente.

Durante 1963 continuaron en vigor las disposiciones básicas del depósito obligatorio, habiéndose complementado con diversas medidas, entre las que destacan las tendientes a reducir las tasas de interés altas.

Aprovechando la situación de liquidez, el Banco de México expidió circulares a efecto de que las sociedades financieras redujeran por lo menos un punto las tasas de interés o de descuento que pagan por las operaciones pasivas directas o contingentes.

Como complemento de la política encaminada a lograr la máxima canalización de los recursos del sistema bancario hacia las actividades productivas, el Banco de México dispuso que quedaran incluidas en la autorización que permite a los bancos de depósito rebasar la relación límite establecida, de 15 veces entre sus pasivos exigible y contingente y su capital pagado y reservas de capital, las operaciones de descuento con los fondos establecidos en fideicomiso por el Gobierno Federal para fomentar las actividades agropecuarias, la pequeña y mediana industria y el turismo y la exportación de productos manufacturados.

Con el objeto de fomentar el crédito industrial, el Banco de México autorizó a los bancos de depósito a otorgar préstamos prendarios directamente a los industriales, facilitando la adquisición de sus materias primas y sus mercancías.

A fin de propiciar mayores oportunidades de crédito, a plazos adecuados, a la industria nacional, los bancos de depósito y ahorro y las sociedades financieras fueron autorizados a ampliar el plazo de los créditos refaccionarios de 5 años hasta 10 años.

Asimismo, para que los bancos de depósito y las sociedades financieras que operan con depósito a plazo obtengan un rendimiento más acorde con sus costos de operación y se vean estimulados a promover una mayor captación de ahorros por este medio, el Banco de México redujo del 15 al 10% el depósito en efectivo que estas instituciones deben guardar en el instituto central, debiendo invertir el monto de la reducción precisamente en valores gubernamentales.

Con el fin de atender las necesidades masivas de recursos para la construcción y adquisición de casas habitación baratas del sector mayoritario de la población de bajos ingresos, el Banco de México, de acuerdo con la política trazada por las autoridades monetarias de la nación, ha emitido disposiciones tendientes a canalizar una parte importante de los nuevos recursos que captan ciertas instituciones bancarias del país (departamento de ahorro y bancos hipotecarios) hacia la construcción y venta de viviendas baratas a largo plazo y a tipos de interés adecuados. De acuerdo con la circular No, 1469, los departamentos de ahorro deberán destinar 50% del incremento de sus recursos a dichas finalidades. De acuerdo con nuevas reglas en materia de emisión de cédulas y bonos hipotecarios giradas por el Banco de México a la Comisión Nacional Bancarias, las instituciones hipotecarias deberán destinar a la construcción y adquisición de viviendas baratas el 30% de los nuevos prestamos y operaciones hipotecarias en que participen.

Además, el Gobierno estableció en el Banco de México un fideicomiso denominado Fondo de Garantía y Apoyo a los Créditos para la Vivienda, cuyo objeto es alentar a las instituciones de crédito para que concedan créditos a la vivienda de interés social, apoyando su liquidez en las operaciones de crédito hipotecario que realicen con personas de bajos ingresos.

Asimismo, el Gobierno estableció otro fideicomiso denominado Fondo de Operación y Descuento Bancario de la Vivienda, el cual otorgará créditos a los bancos hipotecarios, a los departamentos de ahorro y a los bancos de ahorro y préstamo, a fin de que puedan conceder créditos hipotecarios para casas con valor hasta de $55,000.00, más allá de lo que les permitan sus propios recursos.

Las medidas antes descritas en materia de vivienda de interés social extienden al campo vital de la habitación popular los principios que desde hace tiempo han establecido las autoridades monetarias y crediticias del país, consistentes en que los recursos que capta la banca privada deben atender con carácter prioritario a la satisfacción de las necesidades básicas de la economía y de la población nacionales.

Por otra parte, con objeto de facilitar el financiamiento de la exportación de productos manufacturados, el Gobierno Federal creó un fideicomiso en el Banco de México para que puedan ser refinanciados y/o garantizados los créditos a medio y largo plazo que los exportadores nacionales conceden a sus clientes del exterior, y que sean financiados por bancos de depósito, de ahorro o sociedades financieras.

## Mercado de valores de renta fija

La mayor liquidez de la comunidad, aunada a la confianza en la estabilidad cambiaria y al progreso económico del país, propiciaron durante el año elevadas emisiones y colocaciones de valores de renta fija.

Durante 1963 la circulación de valores de renta fija aumentó en 3,668.5 millones de pesos (16.5%), cifra que supera el incremento del año anterior en 1,400.8 millones de pesos.

Aunque la circulación de todos los tipos de valores aumentó, los principales incrementos se registraron en los títulos financieros moneda nacional emitidos por la Nacional Financiera (1,020.6 millones de pesos) --cuya colocación representó casi una tercera parte del incremento en la circulación total--, y en los bonos financieros que emiten las sociedades financieras privadas (1,044.8 millones).

El incremento de la liquidez del público permitió canalizar elevadas sumas de ahorros del sector de empresas y particulares hacia la compra de estos valores, y propició la baja del 10 al 9% en la tasa de interés de los valores bancarios, acordada por las autoridades a fin de reducir el costo del dinero.

En cuanto a la distribución de la tenencia de valores, en 1963 el 52.1% del incremento de su circulación total fue absorbido por el sector de empresas y particulares, el cual aumentó su tenencia en 1,912.6 millones de pesos, principalmente de bonos financieros privados (956.4 millones de pesos), y títulos financieros moneda nacional de la Nacional Financiera (556.7 millones de pesos).

Otro 40% del aumento neto de la circulación total, o sea 1,470.3 millones de pesos, fue absorbido por la banca privada, especialmente valores gubernamentales que ésta adquirió aun sobrepasando la suma requerida por el depósito legal.

## Finanzas públicas

En 1963 el gasto gubernamental siguió impulsando la actividad económica y participó en la recuperación del ritmo de crecimiento del producto nacional. Durante el año continuaron aumentando los ingresos efectivos ordinarios del Gobierno Federal, habiendo llegado a un nivel de 14,615.0 millones de pesos, o sea que registraron un incremento de 13.9% en virtud de la mayor actividad económica, de los efectos de la reforma fiscal y de un mejor control de los contribuyentes.

El aumento de 1,785.8 millones de pesos en los ingresos efectivos ordinarios de la Federación se originó sobre todo en los aumentos registrados en el impuesto sobre la renta (963.8 millones), en los impuestos a la importación (197.5 millones), en el impuesto sobre ingresos mercantiles (95.9 millones) y en proporción considerable, en los ingresos obtenidos a través del nuevo impuesto para la educación (497 millones), por su parte, las recaudaciones por impuestos a la exportación disminuyeron en 86.0 millones.

Este nivel de ingresos permitió al gobierno incrementar tanto su gasto corriente (principalmente sueldos) como en cuenta de capital, con lo que continuó impulsando el consumo y la inversión nacionales.

En cuenta de capital, las inversiones del Gobierno Federal (4,210.0 millones de pesos) aumentaron 17.3% respecto al nivel del año anterior, lo cual, unido al aumento de las inversiones del resto del sector público, logró acelerar la realización de las obras públicas, que constituyen un elemento fundamental en el desarrollo económico de México.

## SITUACIÓN ECONÓMICA MUNDIAL

En 1963 la actividad económica mundial aumentó, aunque las tasas nacionales de crecimiento de la producción de bienes y servicios en general fueron menores que las del año anterior. Continuó, con algunas excepciones, el bajo ritmo de crecimiento económico de América Latina.

Las transacciones comerciales entre las naciones continuaron intensificándose, especialmente por lo que respecta a los productos manufacturados.

La mayoría de los países industriales y de los subdesarrollados --inclusive algunos de América Latina-- lograron aumentar sus reservas de oro y divisas durante 1963. Los Estados Unidos siguieron teniendo una balanza de pagos desfavorables.

Durante 1963 mejoró la situación económica y financiera de las naciones en proceso de desarrollo, toda vez que el descenso que se había registrado en los últimos años en los precios de los productos básicos se invirtió, con lo cual muchos países productores de materias primas pudieron ver aumentado el valor de sus exportaciones a igual ritmo que el incremento del comercio mundial. Sin embargo, en 1963 no aumentaron sus ingresos por créditos a largo plazo provenientes de los países industrializados.

La economía de los Estados Unidos continuó en 1963 la expansión iniciada a principios de 1961, registrando un crecimiento de 3.8% en el producto nacional bruto real. No obstante, la tasa de desocupación siguió siendo elevada y, a pesar de las medidas adoptadas por el Gobierno de ese país para disminuir el flujo de capitales al exterior y mejorar su posición en cuenta corriente, el déficit de su balanza de pagos fue mayor que en 1962. Aunque mejoró su situación competitiva en los mercados mundiales, el Gobierno de los Estados Unidos prosigue sus esfuerzos para reducir el déficit internacional y al mismo tiempo mantener una economía interna en expansión con costos y precios estables.

En 1963 la actividad económica se incrementó en la mayoría de los países industrializados de Europa y se realizó a altos niveles de ocupación. Sin embargo, el ritmo de aumento fue menor que el del año pasado, sobre todo como consecuencia de una menor tasa de inversión. Los incentivos para acrecentar la inversión se han visto desfavorablemente afectados por diversos factores, a saber: la escasez de trabajadores calificados, que ha hecho subir los salarios más allá de los aumentos de la productividad; la consecuente alza de los costos, que ha tendido a aumentar los precios o a reducir los márgenes de utilidad; y el importante aumento de la capacidad instalada en años recientes, que se considera suficiente para satisfacer la demanda prevista en muchos productos.

Esta situación, empero, ha contribuido a un mayor equilibrio entre los costos y los precios internacionales, ya que en los Estados Unidos e Inglaterra se mantuvieron estables, con los que estos países mejoraron su posición competitiva.

En general, durante 1963 se realizaron progresos hacia un mejor equilibrio de los pagos internacionales.

A través de los últimos años se ha venido fortaleciendo la cooperación financiera internacional, en vista de que la gradual liberalización de los movimientos internacionales de capital y la creciente interdependencia de los mercados de dinero nacionales han dado por resultado que la política financiera que adopte un país para mejorar su balanza de pagos tenga repercusiones en el sistema de pagos internacionales.

Muchos de los serios problemas de ajuste internacional en años recientes han surgido más como consecuencia de movimientos de capital que por transacciones de bienes y servicios. En parte estos

movimientos se han producido por diferencias en las tasas de interés, razón por lo cual en 1963 continuó la tendencia de igualación de las tasas de redescuento de los principales bancos centrales, aunque en algunos casos esta tendencia se haya visto modificada por causas internas.

La política monetaria y financiera seguida por los distintos países durante 1963 varió según las circunstancias nacionales; algunos países tomaron medidas para mantener y estimular la expansión de sus economías (Inglaterra, Canadá, Holanda, Austria, Dinamarca, Japón), en tanto que otros dictaron disposiciones para contrarrestar las presiones inflacionarias (Francia, Bélgica, Suecia, Suiza y Alemania Occidental). Por otra parte, algunos países continuaron sus esfuerzos encaminados a hacer que los ahorros disponibles pasaran de las inversiones a corto plazo al mercado de capitales (Francia e Italia).

Las medidas de defensa monetaria internacional adoptadas en años recientes han podido contrarrestar con efectividad cada vez mayor las presiones a que han estado sujetos los mercados de cambios, gracias a la creciente disponibilidad de recursos provenientes sobre todo del Fondo Monetario Internacional, a los acuerdos de trueque de divisas que ha establecido el Banco de la Reserva Federal de Nueva York con otros bancos centrales, y a la capacidad de los países de monedas clave para movilizar ayuda masiva y oportuna hacia determinada moneda en dificultades temporales.

Las reservas actuales y potenciales del Fondo Monetario Internacional, que ascienden a alrededor de la cuarta parte del total de reservas de oro y divisas de los países miembros, constituyen una poderosa defensa contra las repercusiones desfavorables de los desequilibrios internacionales. El total de los acuerdos de crédito contingente concertados en 1963 por el Fondo ascendió a 1,894 millones de dólares, lo que representa la mayor suma registrada desde que se implantó este tipo crédito. El hecho de que en 1963 los Estados Unidos, por ejemplo, concertaran un acuerdo de crédito contingente por 500 millones de dólares --cantidad que sólo representa una pequeña parte de los derechos de giro de ese país-- indica la capacidad del fondo para ayudar también a sus miembros más poderosos.

Además, en 1963 el Fondo Monetario Internacional inició con el Brasil y la República Árabe Unida sus operaciones de financiamiento compensatorio, que consiste en facilitar recursos adicionales a aquellos países que sufran una baja importante pero temporal en sus ingresos de divisas por exportaciones.

Por su parte, el Banco de la Reserva Federal de Nueva York anunció que el monto de los convenios de trueque de divisas que tiene concertados con once de los bancos centrales más importantes del mundo y con el Banco de Compensaciones Internacionales para proteger al dólar y a otras monedas convertibles, aumentó durante 1963 y ahora asciende a 2,050 millones de dólares.

Aunque en la actualidad no existe una escasez general de liquidez internacional, en los últimos años se ha venido estudiando la cuestión del monto adecuado que debe alcanzar a largo plazo. Durante la última reunión del Fondo Monetario Internacional se acordó que tanto esta institución como los diez países industriales que participan en el Acuerdo para prestar recursos adicionales al Fondo, hicieran un amplio estudio del problema de la liquidez internacional. Una de las cuestiones básicas que se están estudiando es la de si el sistema monetario internacional es lo suficientemente fuerte como para contrarrestar cualquier desequilibrio o crisis que se presente, y lo suficientemente flexible como para satisfacer las crecientes necesidades del comercio internacional y del desarrollo económico.

**América Latina**

En 1963 continuó el bajo ritmo de crecimiento económico de los países latinoamericanos, a causa fundamentalmente del estancamiento a largo plazo de los ingresos por exportaciones de la mayor parte de dichos países. La persistente inflación en algunos de ellos y la concentración de sus adeudos exteriores a corto plazo han contribuido a mantener esta situación.

Sin embargo, las exportaciones fueron mayores durante el año, reflejo, en cierta medida, del incremento registrado durante este lapso en los precios de algunas materias primas, lo que significó un factor de estímulo a la actividad económica de varias naciones latinoamericanas. En conjunto, las reservas de oro y divisas de la América Latina aumentaron. En algunos países se presentaron tendencias inflacionarias que además de provocar fuertes aumentos en el costo de la vida, ocasionaron nuevos deterioros de las monedas de Brasil, Uruguay, Argentina y Chile.

De acuerdo con lo señalado en la Carta de Punta del Este, en 1963 se iniciaron en diversos países programas tendientes a reestructurar o modificar los sistemas tributarios, lo que permitirá un mejor aprovechamiento de los recursos internos. Con el fin de mejorar el funcionamiento de la Alianza para el Progreso fue creado un organismo coordinador llamado Comité Interamericano de la Alianza para el Progreso.

América Latina siguió recibiendo créditos de instituciones internacionales, aun cuando en el volumen se registró una disminución respecto al año anterior. El Banco Interamericano de Desarrollo acordó aumentar su capital autorizado en 1,300 millones de dólares, y aprobó un nuevo programa de financiamiento para la exportación intrarregional de bienes de capital, lo que permitirá impulsar la industria básica. El total de préstamos aprobados por el BID durante el año fue de 258.7 millones de dólares --cantidad menor que la aprobada en 1962 - ,en tanto que el total de créditos dispuestos por los países miembros aumentó en 141.0 millones de dólares .

El comercio interlatinoamericano, tanto el que realizan los países centroamericanos de acuerdo con su programa de integración económica, como el efectuado entre los miembros de la Asociación Latinoamericana de Libre Comercio, siguió incrementándose en 1963. Además, el mayor volumen de exportaciones latinoamericanas a los Estados Unidos frente a menores compras, permitió obtener un saldo favorable en el intercambio comercial con este país.

Los miembros de la ALALC prosiguieron sus esfuerzos tendientes a lograr la integración regional creando diversas comisiones que estudiarán los problemas de desarrollo industrial, monetarios, aduaneros, de nomenclatura, transporte, estadística y origen de las mercancías. Entre las medidas adoptadas en el Tercer Período de Sesiones de este organismo celebrado en Montevideo, puede señalarse la que se refiere a la adopción de una nueva categoría de países miembros, llamada “de desarrollo económico intermedio o de mercado insuficiente”, en la que se ha incluido a Colombia, Chile, Perú y Uruguay. Fueron aprobadas también diversas medidas que benefician a los países de "menor desarrollo económico relativo" (Ecuador y Paraguay).

Con el objeto de facilitar sus transacciones comerciales, los países centroamericanos establecieron con el Banco de México y a través de la Cámara de Compensación Centroamericana un sistema de compensación de documentos bancarios.

## PRODUCCIÓN Y PRECIOS

Ante un incremento sostenido de la demanda de bienes de consumo, así como por el aumento de la inversión nacional, durante 1963 la producción de bienes y servicios creció a una tasa de 6.0% en términos reales, tasa superior al promedio de los últimos cinco años, que fue de 5%. Como al mismo tiempo los índices de precios registraron alzas menores de 1%, el producto nacional bruto monetario fue 7.5% mayor que el de 1962.

El aumento del producto nacional en 1963 se alcanzó dentro de un periodo en el que se ha logrado conciliar ese incremento con la estabilidad de precios y del tipo de cambio y con la expansión del comercio exterior de México.

Los aumentos de la producción de bienes y servicios fueron superiores en casi todas las actividades a los de 1962. Entre los incrementos destacaron el de 8.2% en las manufacturas; el de 7.0% en las actividades comerciales; el de 10.3% en la energía eléctrica, y el de 11.5% en la construcción. Hubo asimismo incrementos mayores en la industria petrolera y del coque, 5.5%, en los transportes y comunicaciones, 4.8%; y en la minería, 3.3%. El sector Gobierno se incrementó en 6.0% sobre el nivel de 1963, y la ganadería en 3.0%. Debido a la baja en la cosecha de algodón, en la agricultura el producto total se mantuvo a un nivel similar al del año anterior, aunque hubo incremento en casi todos los cultivos, con el consiguiente aumento en el ingreso de la población rural.

La demanda global nacional se elevó en medida importante, como consecuencia del aumento registrado tanto en los niveles de consumo como en los de inversión. El consumo aumentó debido a mayores ingresos derivados de alzas en los salarios, a un mayor nivel de ocupación y a incrementos en el gasto corriente del Gobierno.

**Producto Nacional Bruto por Actividades (p)**

Aprecios de 1950

| Ponderación % En 1962 | ACTIVIDADES | Variación en % 1963/62 |
|---|---|---|
| 100.0 | Producto nacional bruto | 6.0 |
| 12.6 | Agricultura | 0.1 |
| 6.0 | Ganadería | 3.0 |
| 0.3 | Silvicultura | 9.1 |
| 0.2 | Pesca | 7.1 |
| 2.0 | Minería | 3.3 |
| 3.3 | Petróleo y coque | 5.5 |
| 23.7 | Manufacturas | 8.2 |
| 3.3 | Construcción | 11.5 |
| 1.3 | Energía eléctrica | 10.3 |
| 4.6 | Transportes y comunicaciones | 4.8 |
| 26.1 | Comercio | 7.0 |
| 2.8 | Gobierno | 6.0 |
| 13.8 | Otros servicios | 6.4 |

(p) Datos preliminares.

La inversión total se elevó sustancialmente (11.3%), tanto por aumento de la inversión pública como de la privada. Contribuyó también a alentar la actividad económica la mejoría observada en la demanda externa, que determinó nuevos incrementos en la exportación de bienes manufacturados y mayores ingresos por turismo. Un factor importante de estímulo a la inversión y al gasto fue la abundancia de fondos prestables por parte de la banca mexicana.

Para hacer frente a la demanda global, que fue superior a la producción interna, se realizaron importaciones de mercancías a un nivel 8.5% mayor que el de 1962, primordialmente de materias primas industriales y también de algunos bienes de consumo, con lo que se contribuyó a mantener los precios internos, que según el índice de precios al mayoreo continuaron estables durante el tercer año consecutivo.

## Agricultura

Durante el primer semestre de 1963 las actividades agrícolas padecieron los efectos de una prolongada sequía, efectos que se superaron más tarde gracias a la favorable precipitación pluvial que propició el aumento de casi todos los cultivos, excepto el del algodón en algunas regiones.

Según datos preliminares, la producción de trigo fue superior en 11.7% a la de 1962, incremento logrado mediante el empleo de semillas mejoradas de alto rendimiento, que se tradujo en la mayor cosecha en la historia del cultivo de este cereal en México. Las favorables condiciones climáticas en que se desarrolló el cultivo de la caña de azúcar, junto con el aumentó de la superficie sembrada, permitieron que la zafra fuera de 13.4% mayor que la de 1962, con lo cual fue posible satisfacer la demanda interna y aumentar la exportación de azúcar. La producción de algodón tuvo un descenso de 15.6% en relación con la del ciclo anterior, como consecuencia, además de la escasez de agua, de la disminución de 7% en la superficie cultivada, y de la propagación de algunas plagas.

Las condiciones favorables para la recolección de café en cereza, determinaron que la producción aumentara 9.1%, pasando de 2'200.000 sacos a 2'400,000.

Por lo que se refiere a los cultivos de temporal, el hecho de disponer de lluvias abundantes durante el segundo semestre hizo posible obtener aumentos en las cosechas de maíz, frijol y jitomate, entre otros. Al incremento de la producción de maíz contribuyeron en forma importante las medidas de fomento puestas en práctica en los Estados de Jalisco, Veracruz y Chiapas.

En 1963 se concluyeron diversas obras de riego, y se dotó de estos servicios a 72,147 hectáreas adicionales. Asimismo, se continuó la construcción de 8 grandes presas, con las cuales se calcula que se beneficiarán 503,170 hectáreas.

## Ganadería

Se estima que la producción pecuaria alcanza un incremento de 3.0%. La sequía de principios de año impidió un mayor desarrollo debido a sus efectos negativos en pastos y aguajes. Por otra parte, las exportaciones de ganado vacuno fueron 27.7% inferiores a las de 1962, principalmente por baja en los precios internacionales, en tanto que las de carnes frescas y refrigeradas aumentaron en 20.3%.

## Pesca

La captura de peces y mariscos fue mayor en 7.1% respecto a 1962. La captura de camarón se incrementó en 4.4%, habiéndose mantenido al mismo nivel el volumen exportado. Otras especies cuya captura fue mayor que la del año anterior fueron el abulón, el guachinango y la macarela.

## Silvicultura

Las actividades de la explotación forestal tuvieron un incremento de 9% sobre las de 1962. La mayor actividad en la industria de la construcción fue determinante para lograr el incremento de la producción, habiéndose registrado un alza de 11.6% en los maderables, entre los cuales aumentaron 22.1% los pulimentados y 17.3% la madera en rollo.

## Minería

El volumen de la producción minera --que ha sido apoyada con subsidios fiscales-- aumentó 3.3% y se desarrolló bajo condiciones más favorables, toda vez que hacia fines del año aumentaron los precios internacionales de algunos productos. La producción de plata aumentó 3.7% y 18.5% la de cobre. Descendieron 1.7% la del plomo y 4.3% la del zinc. La mayor actividad industrial interna dio por resultado que la extracción de mineral de hierro registrara un incremento de 13.5%. Por lo que se refiere a los minerales no metálicos, el mayor consumo de la industria siderúrgica propició un aumento de 4.1% en el carbón mineral. Por otra parte, en la producción de azufre hubo un aumento de 7%, como consecuencia del incremento de las exportaciones.

## Petróleo

En la industria petrolera y del coque, el aumento de 5.5% se debió al incremento del 5.4% en la del petróleo y al de 13.4% en la del coque. En la industria petrolera la extracción tuvo un incremento de 4.8% sobre el nivel del año anterior, en tanto que la refinación fue de 5.6% mayor. Entre los productos refinados destacan los aumentos de 24.5% en el gas propano; de 16.3% en la gasolmex; de 17.6% en los solventes; de 28.9% en la turbosina, y de 10.1% en el aceite diesel. La extracción de petróleo crudo y condensado aumentó 2.7% y la del gas natural húmedo 8.1%. En la industria petroquímica se registraron aumentos en la producción de azufre, 24.8%; en la del amoníaco, 79.4%; y en la del gas anhídrido carbónico, 96.6%.

**Industrias Extractivas y Energéticas**

| CONCEPTO | UNIDAD | 1962 | 1963p | Variación en % |
|---|---|---|---|---|
| MINERÍA | | | | |
| Zinc | Toneladas | 250 683 | 239 818 | - 4.3 |
| Plomo | Toneladas | 193 298 | 189 987 | - 1.7 |
| Plata | Toneladas | 1 282 | 1 330 | 3.7 |
| Cobre | Toneladas | 47 125 | 55 361 | 18.5 |
| Oro | Kilogramos | 7 364 | 7 401 | 0.5 |
| Hierro | Miles de tons. | 1 089 | 1 236 | 13.5 |
| Manganeso | Toneladas | 62 869 | 54 341 | - 13.5 |
| Azufre | Miles de tons. | 1 453 | 1 554 | 6.9 |
| Carbón mineral | Miles de tons. | 1 993 | 2 075 | 4.1 |
| PETRÓLEO | | | | |
| Mexolina | Miles de $m^3$ | 641 | 641 | 0.0 |
| Supermexolina | Miles de $m^3$ | 3 123 | 3 245 | 3.9 |
| Gasolmex | Miles de $m^3$ | 718 | 835 | 16.3 |
| Diáfano y petróleo Incoloro | Miles de $m^3$ | 1 469 | 1 468 | - 0.1 |
| Turbosina | Miles de $m^3$ | 97 | 125 | 28.9 |
| Gasóleos | Miles de $m^3$ | 2 489 | 2 702 | 8.6 |
| Combustóleos | Miles de $m^3$ | 7 184 | 6 759 | - 5.9 |
| Lubricantes | Miles de $m^3$ | 175 | 187 | 6.9 |
| ENERGÍA ELÉCTRICA | | | | |
| Capacidad instalada | Miles de Kw | 3 564 | 4 259 | 19.5 |
| Generación total | Millones de KWH | 12 507 | 13 800 | 10.3 |

(p) Datos preliminares.

## Energía eléctrica

La generación de energía eléctrica se incrementó en 10.3%, gracias al aumento de la capacidad de generación que, en lo que se refiere al año de 1963, aumentó en 695,000 kw. El aumento de la demanda de energía eléctrica provino de todos los consumidores. Destacan los incrementos de 12% del consumo residencial, de 14% del comercial y de 10% del industrial. Para satisfacer parte del aumento de la demanda se necesitó que las importaciones fronterizas de fluido eléctrico fueran mayores sólo 2% que las del año anterior. Dentro del aumento de la generación de energía eléctrica sobresale la mayor actividad de la Comisión Federal de Electricidad, en cuya generación se registró un incremento de 22.6%.

## Industria manufacturera

Durante 1963 la industria manufacturera aceleró su ritmo de crecimiento registrando un aumento de 8.2% con respecto al año anterior, impulsada por el incremento del gasto total en inversión y en consumo y por la mayor exportación de bienes elaborados, todo lo cual estimuló el aumento de 7.6% en los bienes de consumo y de 8.8% en los de producción.

Entre los bienes de consumo inmediato, destacan los incrementos en la producción de los siguientes artículos: azúcar (13.7%), leche condensada, evaporada y en polvo (13%), refrescos y aguas envasadas (5%), carnes enlatadas (9%), textiles (9%), jabones y detergentes (5%) y cerillos y fósforos (5%). Por lo que se refiere a los bines de consumo durable, hubo aumentos sensibles en el armado de automóviles (19%), en la producción de refrigeradores (24%) y en la de lavadoras (9%). Es probable que el aumento en la producción de bienes de consumo refleje los constantes esfuerzos realizados por el Gobierno para mejorar el nivel de los salarios reales, trasladando a los trabajadores en forma de mayores ingresos una parte sustancial del incremento en la productividad nacional.

Dentro de las industrias que producen materias primas, la producción de la industria química se incrementó 8.8%. Parte notable de este aumento es el de 52% en la producción de abonos y fertilizantes, derivado de mayores inversiones que propiciaron la sustitución de importaciones. La producción de fibras sintéticas aumentó 5% y la de productos químicos básicos 8%. Entre estos últimos cabe mencionar las alzas de 7% en el ácido sulfúrico, la de 8% en la sosa cáustica y la de 9% en el carbonato de sodio. Como consecuencia de los mayores gastos en la construcción --inclusive la de viviendas populares-- la industria del cemento se desarrolló a una tasa de 12%, con lo cual, a su vez, la industria de minerales no metálicos aumentó 9.0%.

Entre las industrias de materias primas para la industria de bienes de inversión y de equipo durable, la industria siderúrgica y la fabricación de productos metálicos muestran un aumento de 9.4%. En este renglón sobresalen el incremento de 20% en la producción de lingote de acero y el de 4% de la producción de lingote de hierro. El armado de equipo de transporte se incrementó en 11.5%, como resultado del aumento de 19% en el ensamble de automóviles y de 3% en el de camiones; por otro lado, la producción de carros de ferrocarril disminuyó en 8% (una parte de la capacidad instalada de esta industria se ha destinado a la producción de partes y piezas para la industria automotriz y para la fabricación de maquinaria textil). El aumento en la producción de la industria automotriz determinó que la producción de llantas y cámaras aumentara 11.0%. Otras industrias presentan los incrementos siguientes: papel y productos de papel 9.8%; imprenta, editorial e industrias conexas, 9.4%, y artículos de madera y corcho 4.7%.

**Servicios**

El incremento de la producción nacional se reflejó en las actividades de distribución de los bienes a los consumidores. Entre éstas descuella el aumento de las transacciones comerciales, las cuales alentadas por la mayor demanda, registran un alza de 7.0%. Por otra parte, para satisfacer los requerimientos del aumento de la producción y de la demanda, el servicio de los transportes y comunicaciones se incrementó en 4.8%. Se estima que el movimiento de los ferrocarriles fue de 11% mayor, como resultado del aumento de 12.6% de la carga transportada; el transporte aéreo también se vio favorecido por el aumento del movimiento de pasajeros y de carga, que fue de 24.0 y de 4.3% respectivamente. El servicio de autotransporte creció únicamente en 1.0%, según se deduce del consumo de gasolina.

De acuerdo con datos preliminares, las actividades en los hoteles y restaurantes fueron superiores a las del año anterior, habiéndose registrado un aumento de 12.4% en la entrada de viajeros extranjeros al país.

**Sueldos, salarios y otros**

En 1963 se revisaron los contratos colectivos de trabajo de importantes grupos de asalariados, en los cuales se obtuvieron beneficios para trabajadores de la industria minero-metalúrgica, textil, siderúrgica, del cemento y petrolera; también se registraron aumentos en los salarios de los ferrocarrileros y de los trabajadores de la industria cinematográfica.

Por lo que respecta al ingreso agropecuario, los aumentos de los volúmenes de producción de la mayoría de los cultivos de riego y de temporal, así como los mayores niveles de actividad ganadera, forestal y pesquera, permiten suponer una mejoría en el ingreso de la mayor parte de la población dedicada a estas actividades, con la única excepción notable de la producción algodonera.

El aumento en los precios de garantía del maíz de $800.00 a $940.00 por tonelada no empezó a tener efectos sobre los precios al consumidor hasta el 1o de enero de 1964.

**Precios**

En 1963 el país logró íntegramente su objetivo de desarrollo con estabilidad de precios, habiéndose registrado en este periodo el menor ritmo de alza durante los últimos diez años. El índice de precios al mayoreo de 210 artículos en la ciudad de México tuvo en promedio anual un aumento de sólo 0.6%, en tanto que el índice de precios del costo de la alimentación disminuyó en 0.4%.

Esta estabilidad de los precios fue posible gracias a que --no obstante el alza de los salarios medios-- el aumento de la productividad derivado del mejor aprovechamiento de la capacidad existente por un mayor volumen de producción, permitió mantener los costos razonablemente estables.

El aumento de los salarios y de la actividad económica se reflejó en un mayor ingreso real de la mayoría de la población, en virtud de que los precios se mantuvieron estables.

El incremento de 0.6% en el índice de precios al mayoreo de 210 artículos fue resultante de un alza del 1.8% en los artículos de producción, toda vez que los precios de los artículos de consumo disminuyeron en 0.3%.

## Índice de Precios al Mayoreo en la Ciudad de México

(210 Artículos)

Principales variaciones en 1963

| CONCEPTO | Unidad | Variación en % | CONCEPTO | Unidad | Variación en % |
|---|---|---|---|---|---|
| ÍNDICE GENERAL | Índice | - 0.6 | Medias nylon | 12 pares | 5.0 |
| | | | Otros | Índice | 0.0 |
| Artículos de consumo | Índice | - 0.3 | | | |
| | | | De uso en el hogar | Índice | 0.4 |
| Alimentos | Índice | - 0.6 | Eléctricos | Índice | - 0.8 |
| No elaborados | Índice | - 0.9 | Refrigerador | Pza. | 2.3 |
| Granos | Índice | 2.9 | No eléctricos | Índice | - 0.6 |
| Café | Kg. | 5.6 | Otros | Índice | 1.0 |
| Frijol | Kg. | 12.7 | Fuerza eléctrica domestica | K.W.H. | 12.5 |
| Legumbres | Índice | - 4.5 | Hielo | Ton. | 3.8 |
| Ajo | Kg. | 10.4 | Telas e hilos (uso mixto) | Índice | 1.5 |
| Chile seco | Kg. | 33.9 | Manta | Lb. | 7.0 |
| Chile verde | Kg. | - 40.5 | Mezclilla | Mto. | 1.2 |
| Jitomate | 28 Kgs. | - 3.8 | Tela color liso | Mto. | 3.9 |
| Papa amarilla | Kg. | - 6.4 | | | |
| Frutas | Índice | - 9.0 | Artículos de producción | Índice | 1.8 |
| Aguacate | Cto. | 13.9 | Materias primas | Índice | 1.8 |
| Limón | Cto. | 11.9 | No elaborados | Índice | 2.1 |
| Naranja | Cto. | - 20.5 | Vegetales | Índice | 4.0 |
| Plátano roatán | Ton. | - 13.3 | Alfalfa | Ton. | 8.0 |
| Productos animales | Índice | - 1.1 | Algodón | 46 Kgs. | 2.2 |
| Carne de res | Kg. | 0.4 | Cacao | Kg. | 14.7 |
| Huevo | 360 Pzas. | - 12.4 | Copra | Kg. | - 23.0 |
| Pescado | Kg. | - 8.6 | Semilla de ajonjolí | Ton. | - 10.5 |
| | | | Trigo | 161 Kgs. | 9.7 |
| Elaborados | Índice | 0.2 | Tabaco | 11.5 Kgs. | 7.1 |
| Harina y sus productos | Índice | 0.1 | Uva | Kg. | 12.4 |
| Azúcar y sus productos | Índice | - 0.9 | Animales | Índice | - 3.9 |
| Piloncillo | Kg. | - 17.0 | Elaborados | Índice | 1.4 |
| Grasas | Índice | - 3.6 | Metálicas | Índice | - 0.2 |
| Aceite de ajonjolí | Kg. | - 5.0 | Lámina galvanizada | Kg. | 2.6 |
| Conservas | Índice | - 0.6 | Químicas | Índice | 2.3 |
| Bebidas | Índice | 2.3 | Gas carbónico | Kgs. | 5.1 |
| Aguardiente | 12 botellas | 8.4 | Sosa cáustica | Kg. | 6.8 |
| Cerveza de botella | 60 botellas | 2.7 | Vegetales | Índice | 6.8 |
| Ron | 12 botellas | 9.8 | Alcohol 96º | 36 litros | 16.1 |
| Tequila | 12 botellas | 1.2 | Papel | Índice | - 0.2 |
| Productos lácteos | Índice | 5.4 | Materiales para construcción | Índice | 0.5 |
| Leche condensada | 48 latas | 7.5 | Otras | Índice | 1.6 |
| Leche evaporada | 48 latas | 5.3 | Sal industrial | Ton. | 1.9 |
| Otros | Índice | 0.0 | | | |
| | | | Combustible y energía | Índice | 2.5 |
| No alimentos | Índice | 0.6 | Carbón de piedra | Ton. | 12.6 |
| De uso personal | Índice | - 0.4 | | | |
| Vestido | Índice | - 0.8 | Vehículos y accesorios | Índice | 0.7 |
| Camisas | pza. | - 8.0 | Camiones | Pza. | 1.7 |

Entre los artículos de consumo, los precios de los alimentos disminuyeron 0.6%. En los alimentos de amplio consumo destacan las bajas de 4.5% de las legumbres y de 9.0% de las frutas, y el alza de precios de los granos, que se incrementaron en 2.9%, sobresaliendo el alza de 12.7% en el precio del frijol y de 5.6% en el del café.

Dentro de los artículos de producción, el aumento del 1.8% fue determinado por el incremento de 4.0% de las materias primas no elaboradas vegetales. También hubo aumentos en los precios de los productos químicos, 2.3%, y en los materiales de construcción, 0.5%, habiéndose registrado disminuciones en los precios de los productos metálicos.

## BALANZA DE PAGOS

En 1963 continuó el crecimiento de la exportación de mercancías y servicios en virtud de nuevos incrementos en la capacidad de producción interna, así como de las mejores condiciones de la demanda externa a que dio lugar el ritmo más intenso de la actividad económica en los países industriales. Sin embargo, el aumento de la importación de mercancías, especialmente las de consumo (maíz y automóviles) y las materias primas, originó un déficit en cuenta corriente, que fue cubierto sobre todo con los ingresos netos derivados de créditos del exterior y con la colocación de bonos gubernamentales en el extranjero.

Como resultado de las transacciones internacionales, y del retorno de capitales a corto plazo no registrados, la reserva bruta del Banco de México aumentó en 109.7 millones de dólares y alcanzó el nivel sin precedente de 564.5 millones de dólares. La reserva neta aumentó 68.9 millones de dólares, para alcanzar la cifra de 475.6 millones de dólares.

### Exportación de mercancías

En 1963 la exportación de mercancías aumentó 3.5%, habiendo alcanzado un nivel de 931.2 millones de dólares, principalmente debido a las ventas al exterior de productos manufacturados (las que representan ya el 20.4% del total exportado contra 11.6% en 1958). con esto, y con el ligero aumento de las exportaciones de productos provenientes de las industrias extractivas (minería y petróleo), se superó el descenso registrado en las exportaciones de productos agropecuarios.

No obstante el alza que a fines de 1963 registraron en general los precios mundiales de los productos básicos de comercio internacional, los precios medios de las exportaciones mexicanas de mercancías se mantuvieron durante el año prácticamente al mismo nivel de 1962, por lo que la mejoría en los ingresos derivados de ellas se debió a un mayor quantum de productos exportados.

El valor de la exportación de productos agropecuarios alcanzó un total de 374.2 millones de dólares, inferior en 52.2 millones al de 1962. Este descenso se debió a las menores exportación de algodón y café, productos que ocupan los primeros lugares dentro de la exportación total. Las ventas externas de algodón se redujeron en 22.7 millones de dólares, como resultado de la menor cosecha del ciclo 1963-1964. Por su parte, las de café disminuyeron en 21.4 millones de dólares debido en buena medida al descenso que registró la producción nacional del ciclo 1962-1963, que dio por resultado que México no pudiera cubrir la totalidad de su cuota.

Las ventas de jitomate continuaron ascendiendo, gracias a lo cual obtuvo en este renglón un incremento de 4.2 millones. Estas ventas adicionales se derivaron de la mayor producción interna y de los mejores precios que registró el mercado norteamericano.

La baja de los precios internacionales fue causa de que el volumen y el valor de las exportaciones de ganado vacuno disminuyeran en 17.7 millones de dólares respecto al alto nivel logrado el año anterior. En el caso de las carnes frescas y refrigeradas, la exportación aumentó en 5.5 millones de dólares.

Debido a que la mejoría de los precios del camarón prosiguió en el mercado internacional, el valor de la exportación total de este producto registró un nuevo aumento --6.2 millones de dólares-- con respecto al año anterior, ya que el volumen exportado se mantuvo al mismo nivel que en 1962.

Durante 1963 el valor de la exportación del grupo de metales y metaloides (135.2 millones de dólares) aumentó ligeramente, ascendiendo la exportación de plomo por la mejoría registrada en la cotización internacional. En tanto que la exportación de cobre y la de zinc disminuyeron en 7.9% y 1.8%, respectivamente, el azufre continuó cobrando mayor importancia dentro de este grupo, toda vez que el valor de su exportación ascendió a 34.3 millones de dólares, lo que representa 13.0% de incremento. Las exportaciones de petróleo y sus derivados se mantuvieron en 1963 al mismo nivel de 1962.

**Principales Productos Exportados**

Cifras en millones

| PRODUCTOS | Unidad | 1962 | | 1963 | | Variaciones | |
|---|---|---|---|---|---|---|---|
| | | Cantidad | Dls. | Cantidad | Dls. | Cantidad | Dls. |
| TOTAL (a) | | | 899.5 | | 931.2 | | 36.4 |
| Algodón en rama | Kg. | 425.2 | 218.3 | 370.1 | 195.6 | - 55.1 | - 22.7 |
| Café | " | 91.3 | 70.1 | 66.6 | 48.7 | - 24.7 | - 21.0 |
| Jitomate | " | 136.3 | 20.2 | 141.3 | 24.4 | 5.0 | 4.2 |
| Melón y sandía | " | 69.3 | 9.9 | 79.8 | 10.7 | 10.5 | .8 |
| Ganado vacuno | Cbza. (b) | 766.2 | 53.2 | 553.9 | 35.5 | - 212.3 | - 17.7 |
| Carnes frescas o refrigeradas | Kg. | 28.0 | 21.2 | 33.7 | 26.7 | 5.7 | 5.5 |
| Camarón fresco, refrigerado o seco | " | 34.7 | 45.9 | 34.6 | 52.1 | - .1 | 6.2 |
| Cobre en barras | " | 29.4 | 24.4 | 25.2 | 22.5 | - 4.2 | - 1.9 |
| Espatofluor | " | 468.3 | 13.1 | 510.3 | 14.0 | 42.0 | .9 |
| Zinc en minerales concentrados | " | 349.1 | 22.1 | 354.2 | 21.8 | 5.1 | - .3 |
| Plomo en barras | " | 134.4 | 26.0 | 136.7 | 27.2 | 2.3 | 1.2 |
| Azufre | " | 1 331.0 | 30.3 | 1 506.8 | 34.3 | 175.8 | 4.0 |
| Hierro o acero manufacturado en diversas formas | " | 24.5 | 3.7 | 117.2 | 14.9 | 92.7 | 11.2 |
| Petróleo crudo | $M.^3$ | 1.2 | 14.1 | 1.1 | 13.5 | - .1 | - .6 |
| Combustóleo | " | 1.8 | 17.5 | 1.8 | 16.8 | … | - .7 |
| Azúcar (refinado y mascabado) | Kg. | 356.8 | 43.4 | 394.4 | 59.6 | 37.6 | 16.2 |
| Mieles incristalizables de caña de azúcar (melaza) | " | 253.0 | 3.1 | 463.3 | 9.3 | 210.3 | 6.2 |
| Preparaciones y conservas de legumbres y frutas | " | 53.1 | 17.0 | 51.1 | 16.4 | - 2.0 | - .6 |
| Hilados de henequén | " | 78.1 | 21.1 | 77.7 | 24.1 | - .4 | 3.0 |
| Telas de algodón | " | 3.3 | 6.6 | 2.3 | 4.2 | - 1.0 | - 2.4 |
| Hormonas naturales o sintéticas | " | .2 | 14.9 | .1 | 14.9 | - .1 | … |
| Otros | | | 203.4 | | 244.0 | | 40.6 |

(a) Incluye revaluación estimada por el Banco de México, para algunos productos.
(b) Miles de unidades.
FUENTE: Dirección General de Estadística, S.I.C.

En la exportación de productos manufacturados, que aumentó en 40.5 millones de dólares, destacan con 22.4 millones de dólares los mayores ingresos obtenidos de las ventas externas de azúcar y mieles incristalizables, por el incremento registrado en los precios internacionales de estos productos, tanto en el mercado norteamericano como en el mundial. Esto permitió a nuestro país hacer algunos ventas en este último por encima de la cuota fijada a México en el mercado de los Estados Unidos.

Dentro del grupo de productos manufacturados también registró aumentos apreciables el valor de las ventas al exterior de hierro o acero manufacturado en diversas formas (11.2 millones de dólares), hilados de henequén (3.0 millones), productos químicos diversos (2.3 millones), libros (2.1 millones) y otras manufacturas.

El hecho de que nuestras exportaciones hayan seguido aumentando en 1963 a pesar de la reducción en las ventas de tres de los principales productos de exportación, muestra la fortaleza

estructural y la capacidad de expansión de nuestras ventas al exterior, gracias a la diversificación lograda en la producción exportable. Asimismo, es el principal resultado de la tendencia a crecer que se observa en la exportación de productos con un mayor grado de elaboración.

## Importación de mercancías

Durante 1963 las importaciones de mercancías aumentaron en 8.5%, o sea en 96.7 millones de dólares, debido en especial al incremento de las del sector privado, principalmente de materias primas y de algunos renglones de bienes de inversión, como consecuencia del aumento de la producción industrial y de la inversión privada. El aumento del ingreso nacional originó también un incremento en las importaciones de bienes de consumo realizadas por este sector (automóviles y sus refacciones).

En vista de la insuficiencia de la cosecha de maíz del año anterior y del aumento constante de su consumo interno, en 1963 se efectuaron importaciones de este producto por valor de 32.8 millones de dólares (26.0 millones más que en 1962). El sector público aumentó también sus importaciones de bienes de capital por el incremento de la inversión pública.

En total, la importación de bienes de consumo ascendió en 53.7 millones de dólares y la de bienes de producción en 43.0 millones de la misma moneda.

**Principales Productos Importados**

Cifras en millones

| PRODUCTOS | Unidad | 1962 | | 1963 | | Variaciones | |
|---|---|---|---|---|---|---|---|
| | | Cantidad | Dls. | Cantidad | Dls. | Cantidad | Dls. |
| TOTAL (a) | | | 1 143.0 | | 1 239.7 | | 96.7 |
| Automóviles para el transporte de personas (b) | Pza. | 58.6 | 65.6 | 68.0 | 78.2 | 9.4 | 12.6 |
| Partes y piezas de refacción par automóviles | Kg. | 16.3 | 31.9 | 17.9 | 35.4 | 1.6 | 3.5 |
| Maíz | " | 94.9 | 6.8 | 466.6 | 32.8 | 371.7 | 26.0 |
| Forrajes y pasturas | " | 92.8 | 8.0 | 63.6 | 6.1 | - 29.2 | - 1.9 |
| Hule y caucho crudo o el artificial | " | 35.9 | 17.9 | 38.6 | 19.7 | 2.7 | 1.8 |
| Lana peinada y otras | " | 8.1 | 11.5 | 8.0 | 12.5 | - .1 | 1.0 |
| Resinas naturales o sintéticas | " | 17.6 | 11.2 | 27.7 | 14.6 | 10.1 | 3.4 |
| Gas natural | Lt. | 539.4 | 9.8 | 642.0 | 12.0 | 102.6 | 2.2 |
| Derivados del petróleo | " | 225.1 | 5.1 | 282.6 | 4.6 | 57.5 | - .5 |
| Pedacería y desechos de hierro o acero | Kg. | 276.4 | 10.2 | 443.2 | 15.0 | 166.8 | 4.8 |
| Abonos para la agricultura | " | 214.9 | 18.0 | 237.2 | 17.8 | 22.3 | - .2 |
| Mezclas y preparaciones n/e, para uso industrial | " | 31.6 | 17.7 | 36.9 | 18.9 | 5.3 | 1.2 |
| Papel blanco para periódico | " | 94.5 | 14.4 | 90.2 | 13.3 | - 4.3 | - 1.1 |
| Tubos, cañerías y sus conexiones de hierro o acero | " | 15.3 | 9.4 | 19.3 | 8.2 | 4.0 | - 1.2 |
| Material fijo para ferrocarril | " | 77.5 | 11.8 | 60.7 | 8.8 | - 16.8 | - 3.0 |
| Refacciones de metal para maquinaria | " | 13.3 | 37.0 | 16.4 | 29.5 | 3.1 | - 7.5 |
| Refacciones de varias materias para maquinaria | " | 2.3 | 11.3 | 3.7 | 10.6 | 1.4 | - .7 |
| Tractores de todas clases (b) | Pza. | 5.6 | 16.9 | 13.8 | 24.3 | 8.2 | 7.4 |
| Partes y refacciones para tractores | Kg. | 6.3 | 14.5 | 8.6 | 20.1 | 2.3 | 5.6 |
| Camiones para el transporte de efectos (b) | Pza. | 23.5 | 35.5 | 26.6 | 39.9 | 3.1 | 4.4 |
| Aviones y sus partes y piezas de refacción | (c) | … | 24.2 | … | 12.2 | … | - 12.0 |
| Motores y medios motores para automóviles | Kg. | 3.3 | 5.6 | 4.0 | 7.3 | .7 | 1.7 |
| Material rodante para vías férreas | " | 14.7 | 9.2 | 7.3 | 5.8 | - 7.4 | - 3.4 |
| Instalaciones de maquinaria | " | 29.8 | 45.8 | 34.9 | 58.5 | 5.1 | 12.7 |
| Aplanadoras, conformadoras, máquinas y aparatos para obras de explanación | (c) | … | 7.9 | … | 13.1 | … | 5.2 |
| Máquinas de impulsión, para diversas industrias y las no especificadas | Kg. | … | 40.6 | … | 48.3 | … | 4.0 |
| Otros | | | 645.2 | | 675.9 | | 30.7 |

(a) Incluye perímetros libres.
(b) Miles de piezas.
(c) No se anota cantidad, por tener unidades heterogéneas.

FUENTE: Dirección General de Estadística, S.I.C.

Entre las materias primas industriales cuya importación aumentó destacan las resinas naturales o sintéticas, la pedacería y desechos de hierro o acero, el gas natural o artificial y diversas materias para la industria química.

Entre los bienes de inversión importados que registraron incrementos como consecuencia del ascenso de la inversión pública y privada, se encuentran los tractores y sus refacciones, las instalaciones de maquinaria, las máquinas de impulsión mecánica y las máquinas para obras de explanación.

El constante proceso de industrialización del país hizo que continuara la sustitución de las compras al exterior, tanto de materias primas industriales (insecticidas y fumigantes, abonos para la agricultura, derivados del petróleo, barras y lingotes de hierro o acero, fibras plástica, etc.) como de bienes de inversión (tubos de hierro o acero, piezas para instalaciones eléctricas, generadores y motores eléctricos, válvulas y llaves, refacciones para maquinaria, etc.).

## Turismo y transacciones fronterizas

Durante 1963 los ingresos obtenidos del turismo al interior del país aumentaron en 30.9 millones de dólares (17.3% sobre los obtenidos en 1962). Esto se debió principalmente al mayor número de visitantes, que habiendo llegado a la cifra de 1'076,071, aumentó en 12.4%, y a un moderado incremento en el gasto medio por turista. Por otro lado, los gastos que realizaron los turistas mexicanos en el extranjero aumentaron en 3.9 millones de dólares, o sea en 11.2%.

En cuanto a las transacciones fronterizas, de acuerdo con una nueva definición de este concepto, el ingreso neto en este renglón fue de 180.7 millones de dólares, lo que significó un aumento de 11.5% sobre el del año anterior.

## Transacciones en cuenta de capital

Los ingresos netos por créditos a largo plazo y por colocación de valores fueron, durante el año, de 190.3 millones de dólares, cifra 29.0% mayor que la de 1962. Por primera vez en varias décadas fue colocada, mediante suscripción en el mercado exterior, una emisión de 40 millones de dólares de bonos del Gobierno mexicano para fomento de la economía. Esta colocación dio acceso nuevamente a nuestro país a mercados financieros cuyas condiciones de plazo y tasa de interés son las más adecuadas a nuestras necesidades de desarrollo económico.

Las disposiciones de créditos del exterior a largo plazo sumaron la cantidad de 385.6 millones de dólares, cifra inferior en 15.3 millones de dólares a la del año anterior. Las amortizaciones llegaron a 230.6 millones de dólares, o sea 22.8 millones de dólares menos que en 1962. Como en años precedentes, la contratación de estos créditos se realizó en su mayor parte a través de la Nacional Financiera y se aplicaron, fundamentalmente, al financiamiento de los proyectos de inversión pública.

Los ingresos derivados de la inversión extranjera directa descendieron ligeramente de 126.5 millones de dólares a 122.7 millones, como consecuencia de la disminución de 3.5 millones en las reinversiones y de 3.5 millones en las cuentas entre compañías. Las nuevas inversiones aumentaron en 3.3 millones de dólares. De los ingresos totales por inversiones extranjeras, la mayor parte se orientó hacia el financiamiento de la industria manufacturera y, en menor proporción, a la industria extractiva y demás actividades.

Los ingresos derivados de la inversión extranjera directa representaron un 5.5% de la inversión total realizada en el país, en comparación con el 6.3% del año anterior.

En la cuenta de capital a corto plazo se considera que hubo un retorno importante de capitales fuera del sector bancario e institucional, lo que no permite su cuantificación, aun cuando parcialmente esté reflejado en el incremento de la reserva monetaria del Banco de México.

## MONEDA Y BANCOS

Durante 1963 se canalizaron a través del sistema bancario cuantiosos recursos, provenientes tanto del saldo favorable de la balanza de pagos y de la expansión del crédito del Banco de México, como de créditos del exterior y de la captación de ahorros internos, todo lo cual permitió una elevación del 13.4% en el nivel del financiamiento concedido de diciembre de 1962 a diciembre de 1963.

En 1963 el Banco de México continuó orientando recursos no inflacionarios hacia el financiamiento de la inversión pública, aunque en menor volumen que en 1962, en vista de la recuperación de la inversión privada y del uso de mayores créditos del exterior. Siguió también una política no inflacionaria al colocar valores en el mercado con objeto de absorber al menos parte de los cuantiosos recursos líquidos provenientes de los incrementos de la reserva y de la expansión del financiamiento total, lo que determinó que desde mediados del año la banca privada, por primera vez en muchos años, contara con recursos que no encontraban fácil inversión.

Así, las operaciones netas de financiamiento del Banco de México contribuyeron en proporción moderada al aumento en el financiamiento total otorgado por el sistema bancario, y al aumento de 16.2% en el medio circulante. En cambio, el financiamiento neto de la banca privada aumentó en forma considerable (20%), y constituyó el principal factor de expansión del medio circulante.

La confianza del público en el sistema bancario mexicano ha representado un factor de gran importancia en su captación de recursos. Una parte considerable de los recursos obtenidos por el sistema bancario público y privado provino de una mayor colocación de valores de renta fija en el sector de empresas y particulares (cuyos recursos financieros aumentaron fuertemente durante el año), así como de mayores créditos netos del exterior.

En diciembre de 1963 se renovó por otros dos años la vigencia del convenio por 75 millones de dólares que el Gobierno mexicano mantiene con la Tesorería de los Estados Unidos; fondos que conjuntamente con los recursos disponibles en el Fondo Monetario Internacional y en el Eximbank integran una segunda reserva para apoyar la paridad cambiaría del peso, y aseguran el mantenimiento de niveles crecientes de importaciones de equipo y materiales necesarios para el desarrollo económico.

### Causas de variación del medio circulante

El medio circulante aumentó 3,266 millones de pesos (16.2%) desde el 31 de diciembre de 1962, habiendo quedado al nivel de 23,412 millones de pesos al 31 de diciembre de 1963. Del aumento en los medios de pago durante el año, correspondieron 2,144 millones a depósitos en cuenta de cheques moneda nacional y 1,122 millones a billetes y moneda metálica.

Aunque la generación adicional de medios de pago en 1963 superó el incremento registrado en la producción de bienes y servicios a precios corrientes (la cual aumentó 7.5%), el exceso de recursos generados no ejerció presiones sobre los precios en virtud de que el aumento restante se destinó a

reponer los niveles normales de liquidez de las empresas y particulares que habían quedado deprimidos por las salidas de capital en años anteriores.

La generación de los nuevos medios de pago durante el año se vio influida tanto factores de origen interno como externo. El mayor impulso correspondió a los primeros.

El aumento de la reserva del Banco de México (109.7 millones de dólares) contribuyó en más de una tercera parte al incremento del medio circulante.

**Medio Circulante**
Millones de pesos

| CONCEPTO | Dic./62 | Dic./63(a) | Variación | |
|---|---|---|---|---|
| | | | $ | % |
| CIRCULACION TOTAL | 20 146 | 23 412 | 3 266 | 16.2 |
| Billetes y moneda metálica | 9 210 | 10 332 | 1 122 | 12.2 |
| Cuenta de cheques, m/n | 10 936 | 13 080 | 2 144 | 19.6 |

(a) Cifras provisionales

En cuanto a la expansión monetaria derivada de causas internas, el Banco de México proporcionó durante el año importantes recursos adicionales al sector público. No obstante, el efecto expansionista del fuerte incremento de su crédito fue disminuido por la venta de un importante volumen de valores y por el traspaso de créditos a la banca privada y nacional y a otros inversionistas institucionales. El efecto neto de estas operaciones del Banco de México fue una expansión interna total de 596 millones de pesos, comparada con la de 1,222 millones que registró el año pasado.

Con base en la expansión originada por el saldo de la balanza de pagos y el apoyo del banco central a la actividad económica, los bancos de depósito y ahorro aumentaron sustancialmente su captación de recursos, lo que les permitió influir en el crecimiento del medio circulante a través de un aumento de 1,427 millones de pesos en sus operaciones crediticias, y de 1,330 millones en sus inversiones en valores (incluyendo operaciones interbancarias).

## Financiamiento concedido por el sistema bancario

En 1963, todos los tipos de instituciones de crédito --excluyendo al Banco de México-- elevaron su financiamiento por arriba del crecimiento del producto nacional bruto a precios corrientes, tendencia que indica una participación creciente del sistema bancario en el desarrollo económico. En 1963 aumentó la importancia de las actividades financieras en la producción nacional de bienes y servicios, ya que el saldo total del financiamiento bancario al 31 de diciembre representó el 29.6% del producto nacional bruto, en comparación con 27.7% en 1962.

El financiamiento total proporcionado por el conjunto de instituciones de crédito (tenencia de valores y saldos de crédito, excluyendo operaciones interbancarias) pasó del nivel de 53,319.6 millones de pesos en 1962, al de 60,442.9 millones al 31 de diciembre de 1963, o sea que registró un aumento de 7,123.3 millones de pesos, de los cuales el 65% correspondió a las instituciones de créditos privadas.

Del monto total del financiamiento adicional una parte importante correspondió a la industria, tanto en forma de valores como de créditos concedidos principalmente por los bancos nacionales y las financieras privadas. La agricultura y la ganadería recibieron también mayores créditos, otorgados sobre todo por los bancos nacionales. Asimismo, aumentó en forma considerable el crédito al comercio, fundamentalmente porque, dada la mayor liquidez, los bancos de depósito y ahorro y las financieras privadas adquirieron papel CEIMSA--CONASUPO. Por esta misma razón, después de satisfechas las demandas normales de crédito, estas instituciones incrementaron sus inversiones en valores gubernamentales.

**Financiamiento Bancario por tipo de Instituciones (a)**
Millones de pesos

| INSTITUCIONES | Vaiaciones | | | |
|---|---|---|---|---|
| | Dic./61 a Dic./62 | % | Dic./62 a Dic./63 | % |
| FINANCIAMIENTO TOTAL | 7 263.7 | 15.8 | 7 123.3 | 13.4 |
| Banco de México | 1 252.4 | 18.4 | 314.1 | 3.9 |
| Instituciones nacionales | 2 490.3 | 13.0 | 2 175.5 | 10.1 |
| Instituciones privadas | 3 521.0 | 17.5 | 4 633.7 | 19.6 |
| Depósitos y ahorro | 1 381.7 | 14.6 | 2 070.7 | 19.0 |
| Sociedades financieras | 1 972.8 | 20.3 | 2 181.5 | 18.7 |
| Otras privadas | 166.5 | 17.3 | 381.5 | 33.7 |

(a) Eliminadas las operaciones interbancarias, Incluye fondos comunes de certificados de participación de la Nacional Financiera, S. A.
(b) Cifras provisionales.

Los bancos de depósito y ahorro fueron especialmente beneficiados durante el año con un aumento en su captación de recursos, que se reflejó en la elevación de su financiamiento por 2,070.7 millones (19.0%), mejoría que superó inclusive la lograda el año anterior, año en el cual registró un crecimiento de 1,381.7 millones (14.6%).

La banca de depósito captó mayores recursos mediante depósitos en cuenta de cheques, y es muy alentador observar el aumento de sus recursos provenientes de nuevos depósitos de ahorro, los cuales se incrementaron en 650 millones de pesos, o sea en casi el doble del aumento del año anterior.

Así, el volumen de los recursos captados por la banca de depósito y ahorro le permitió satisfacer el incremento en la demanda de crédito derivado del crecimiento de la actividad económica, al mismo tiempo que dirigió recursos importantes a la adquisición de valores gubernamentales y a refaccionar a la Compañía Nacional de Subsistencias Populares.

Como consecuencia de la mayor liquidez y de mayores recursos prestables del público en general, las sociedades financieras privadas mantuvieron su ritmo de crecimiento en el financiamiento otorgado al registrar en 1963 un aumento de 2,181.5 millones de pesos (18.7%), similar al crecimiento del año anterior, no obstante la baja en la tasa de interés que cubren al público, iniciada a mediados del año. Debido a las limitaciones establecidas al crecimiento de sus obligaciones a corto plazo, se registró una mejoría notable en la estructura de sus pasivos, habiéndose convertido la emisión de bonos financieros

en uno de sus principales instrumentos de captación de fondos, de un nivel de 1,819.8 millones en diciembre de 1962, la circulación de bonos financieros privados se elevó a 2,864.6 millones al final de 1963, o sea una elevación de 1,044.8 millones de pesos. Su captación de recursos por este concepto representó el 47.9% del financiamiento adicional de este tipo de instituciones, en comparación con el 19.1% el año anterior.

Las otras instituciones de créditos privadas y en especial los bancos hipotecarios registraron la mayor tasa de crecimiento de todo el sistema bancario. En 1963 su financiamiento directo se elevó en 33.7%, o sea en 381.5 millones de pesos, habiendo aumentado también en alta proporción su financiamiento a través de cédulas hipotecarias (220.2 millones de pesos) y de bonos hipotecarios (313.8 millones de pesos). Aunque la magnitud de los recursos que manejan se mantiene todavía por debajo de las demás instituciones de crédito, continúan adquiriendo importancia dentro del financiamiento bancario total por los atractivos que sus valores ofrecen al público inversionista.

**Destino del Financiamiento Bancario (a)**
Tenencia de valores y saldos de crédito
Millones de pesos

| DESTINO | Dic. 1962 | Dic. 1963 (b) |
|---|---|---|
| FINANCIAMIENTO TOTAL | 53 319.6 | 61 442.9 |
| A empresas y particulares | 47 706.9 | 52 212.4 |
| Valores | 4 912.2 | 5 612.0 |
| Crédito | 42 794.7 | 46 600.4 |
| Al comercio | 9 704.4 | 10 988.7 |
| A la producción | 33 090.3 | 35 611.7 |
| Industria | 25 489.2 | 27 078.3 |
| Agricultura y ganadería | 7 360.7 | 8 297.4 |
| Minería | 240.4 | 236.0 |
| Al Gobierno Federal | 5 612.7 | 8 230.5 |
| Valores | 5 176.1 | 6 064.9 |
| Crédito | 436.6 | 2 165.6 |

(a) Eliminadas las operaciones interbancarias. Incluye fondos comunes de certificados de participación de la Nacional Financiera, S. A.
(b) Cifras provisionales.
NOTA: Para mantener la compatibilidad de las series no se han hecho ajustes de un año a otro por cambios nominales de deudor.

Las instituciones de crédito, como consecuencia de la mayor disposición de recursos del exterior, del apoyo del Banco de México y de la colocación de valores, incrementaron su financiamiento en 2,175.5 millones de pesos, o sea en 10.1%. Estas instituciones, que forman parte del sector público, destinan sus recursos principalmente a estimular actividades productivas básicas, como las industriales y agropecuarias, y al apoyo de las inversiones del Gobierno Federal.

## Disposiciones monetarias y crediticias

El Banco de México, además de encauzar recursos del mercado hacia el financiamiento de la inversión pública, procuró facilitar la captación de recursos por el sistema bancario y orientar la inversión de los fondos institucionales hacia las actividades productivas cuyo desarrollo se ha considerado más conveniente.

Durante 1963 continuaron en vigor las disposiciones básicas del depósito obligatorio, habiéndose complementado con diversas medidas, entre las que destacan las tendientes a reducir las tasas de interés altas.

Aprovechando la situación de liquidez, el Banco de México expidió circulares a efecto de que las sociedades financieras redujeran por lo menos un punto las tasas de interés o de descuento que pagan por las operaciones pasivas directas o contingentes (circular 1468), a efecto, asimismo, de que sus operaciones de descuento, de créditos y préstamos de toda índole, incluyendo las renovaciones que otorguen en moneda nacional a particulares y a empresas no bancarias y por otras clases de operaciones, se contraten en tal forma que en promedio la tasa de interés anual, incluidos otros cargos, sea inferior por lo menos en un punto al promedio de las tasas de interés y otros cargos que estas instituciones hubieran aplicado durante 1962 (circular 1467).

Como complemento a la política tendiente a lograr la máxima canalización de los recursos del sistema bancario hacia las actividades productivas, el Banco de México giró en el mes de octubre de 1963 su circular 1479 --que amplía su circular 1328-- en la que dispuso que quedaran incluidas en la autorización que permite a los bancos de depósito rebasar la relación límite establecida de 15 veces entre sus pasivos exigible y contingente y su capital pagado y reservas de capital, las operaciones de descuento con los fondos establecidos ex profeso en fideicomiso por el Gobierno Federal para fomentar las actividades agropecuarias, la exportación de productos manufacturados, la pequeña y mediana industria y el turismo.

La necesidad de continuar incrementando la promoción de las actividades industriales, cuyo fortalecimiento se considera de suma importancia para el desarrollo económico del país, determinó que el Banco de México autorizara a los bancos de depósito, mediante su circular 1483, a otorgar préstamos prendarios directamente a los industriales hasta un límite del 2.5% de su pasivo exigible, con la condición de que dichos créditos se encuentren amparados por certificados de depósitos emitidos por Almacenes Nacionales de Depósito.

Con el objeto de propiciar mayores oportunidades de crédito a la industria y a la agricultura a plazos adecuados, en la carta circular de marzo de 1963 el Banco de México autorizó a los bancos de depósito y ahorro y a sociedades financieras a ampliar el plazo de los créditos refaccionarios otorgados de 5 años hasta 10 años.

A fin de que la banca que opera con depósitos a plazo obtenga un rendimiento más acorde con sus costos en estas operaciones y se vea estimulada a promover una mayor captación de ahorros por este medio, el Banco de México redujo, a través de su circular 1470, del 15 al 10% el depósito en efectivo que aquella debe guardar en el instituto central, debiendo invertir la reducción precisamente en valores gubernamentales.

Continuando su política de facilitar por distintos medios las ventas al exterior de productos elaborados, la Secretaría de Hacienda y Crédito Público ha entregado en fideicomiso al Banco de México, un fondo para el fomento de las exportaciones de productos manufacturados para que puedan ser refinanciados y/o garantizados los créditos a medio y largo plazo que los exportadores nacionales concedan a sus clientes del exterior y que sean financiados por bancos de depósitos, de ahorro o sociedades financieras. En la circular 1473 se dan a conocer a estas instituciones las reglas de operación de dicho fondo.

Con objeto de atender las necesidades masivas de recursos para la construcción y adquisición de casas habitación baratas del sector mayoritario de la población de bajos ingresos, el Banco de México,

de acuerdo con la política trazada por las autoridades monetarias de la nación, ha emitido disposiciones tendientes a canalizar una parte importante de los nuevos recursos que captan ciertas instituciones bancarias del país (departamentos de ahorro y bancos hipotecarios) hacia la construcción y venta de viviendas baratas a largo plazo y a tipos de interés adecuados. Conforme a la circular 1469, los departamentos de ahorro deberán destinar el 50% del incremento de sus recursos a dichas finalidades. Asimismo, de acuerdo con nuevas reglas en materia de emisión de cédulas y bonos hipotecarios giradas por el Banco de México a la Comisión Nacional Bancaria, las instituciones hipotecarias deberán destinar a la construcción y adquisición de viviendas baratas el 30% de los nuevos préstamos y operaciones hipotecarias en que participen.

Además , el Gobierno estableció en el Banco de México un fideicomiso denominado Fondo de Garantía y Apoyo a los Créditos para la Vivienda, cuyo objeto es alentar a las instituciones de crédito para que concedan créditos a la vivienda de interés social, apoyando su liquidez en las operaciones de crédito hipotecario que realicen con personas de bajos ingresos.

Para otorgar mayores recursos a los bancos que tengan proyectos de crédito hipotecario para la vivienda de interés social, el Gobierno estableció otro fideicomiso denominado Fondo de Operación y Descuento Bancario de la Vivienda, el cual otorgará créditos a los bancos hipotecarios, a los departamentos de ahorro y a los bancos de ahorro y préstamo, a fin de que puedan conceder créditos hipotecarios para casas con valor hasta de $55 000.00, más allá de lo que les permitan sus propios recursos.

Las medidas antes descritas en materia de vivienda de interés social extienden por primera vez a este campo vital los principios que desde hace tiempo han establecido las autoridades monetarias y crediticias del país, consistentes en que los recursos que captan la banca privada deben atender con carácter prioritario a la satisfacción de las necesidades básicas de la economía y de la población nacionales.

**Financiamiento Otorgado por las Instituciones de Crédito (a)**

Tenencia de valores y saldos de crédito

Millones de pesos

| TIPO DE FINANCIAMIENTO | Bancos de depósito y ahorro | | | Sociedades financieras privadas | | | Otras instituciones de crédito privadas | | | Instituciones nacionales de crédito (b) | | |
|---|---|---|---|---|---|---|---|---|---|---|---|---|
| | Dic./62 | Dic./63 | Variación | Dic./62 | Dic./63 | Variación | Dic./62 | Dic./63 | Variación | Dic./62 | Dic./63 | Variación |
| FINANCIAMIENTO TOTAL | 10 872.3 | 12 943.0 | 2 070.7 | 11 676.7 | 13 858.2 | 2 181.5 | 1 130.6 | 1 512.1 | 381.5 | 21 579.5 | 23 755.0 | 2 175.5 |
| A empresas y particulares | 7 934.1 | 9 088.6 | 1 154.5 | 10 336.7 | 12 399.0 | 2 062.3 | 1 035.9 | 1 160.4 | 124.5 | 20 755.8 | 23 305.1 | 2 549.3 |
| Valores | 647.5 | 816.6 | 169.1 | 1 597.3 | 1 840.1 | 242.8 | 299.1 | 274.1 | - 25.0 | 1 732.6 | 2 050.0 | 317.4 |
| Crédito | 7 286.6 | 8 272.0 | 985.4 | 8 739.4 | 10 558.9 | 1 819.5 | 736.8 | 886.3 | 149.5 | 19 023.2 | 21 255.1 | 2 231.9 |
| Al comercio | 2 841.8 | 3 499.1 | 657.3 | 3 487.0 | 4 139.1 | 652.1 | 463.4 | 513.2 | 49.8 | 725.4 | 622.7 | -102.7 |
| A la producción | 4 444.8 | 4 722.9 | 328.1 | 5 252.4 | 6 419.8 | 1 167.4 | 273.4 | 373.1 | 99.7 | 18 297.8 | 20 632.4 | 2 334.6 |
| Industria | 3 147.8 | 3 250.9 | 103.1 | 4 352.2 | 5 395.8 | 1 043.6 | 254.2 | 358.1 | 103.9 | 13 347.6 | 14 955.8 | 1 608.2 |
| Agricultura y ganadería | 1 275.1 | 1 497.2 | 222.1 | 681.7 | 812.8 | 131.1 | 19.2 | 15.0 | - 4.2 | 4 950.2 | 5 676.6 | 726.4 |
| Minería | 21.9 | 24.8 | 2.9 | 218.5 | 211.2 | - 7.3 | … | … | … | … | … | … |
| Al Gobierno Federal | 2 938.2 | 3 854.4 | 916.2 | 1 340.0 | 1 459.2 | 119.2 | 94.7 | 351.7 | 257.0 | 823.7 | 449.9 | - 373.8 |
| Valores | 2 938.2 | 3 854.4 | 916.2 | 1 340.0 | 1 459.2 | 119.2 | 94.7 | 351.7 | 257.0 | 803.2 | 399.6 | - 403.6 |
| Crédito | … | … | … | … | … | … | … | … | … | 20.5 | 50.3 | 29.8 |

(a) Eliminadas las operaciones interbancarias. Incluye fondos comunes de certificados de participación de la Nacional Financiera, S. A. Cifras provisionales para 1963.

(b) Excluye al Banco de México, S. A.

En su circular 1485, de diciembre de 1963, el Banco de México dio a conocer a los bancos de depósito y ahorro del país el Convenio de Compensación de billetes y documentos México Centroamérica, celebrado con los bancos centrales de Costa Rica, Honduras, Nicaragua, El Salvador y Guatemala, que tendrá como objeto promover --mediante la concesión de créditos recíprocos-- el uso de las monedas nacionales en las transacciones bancarias entre los países firmantes del Convenio.

Así, en la circular 1480 se informa también a los bancos de depósito y a las sociedades financieras las reglas de operación de un convenio de crédito recíproco que se ha suscrito con el Banco Nacional de Yugoslavia para facilitar las operaciones de pago derivadas del intercambio comercial entre ese país y México.

## MERCADO DE VALORES DE RENTA FIJA

La mayor liquidez de la comunidad, aunada a la confianza en la estabilidad cambiaría y al progreso económico del país, propiciaron durante el año elevadas emisiones y colocaciones de valores de renta fija.

Durante 1963 la circulación de valores de renta fija aumentó en 3,668.5 millones de pesos (16.5%), cifra que supera en 1,400.8 millones de pesos el incremento del año anterior.

Del aumento total en la circulación en 1963, 1,917.6 millones correspondieron a valores emitidos por el sector público, que incluyen valores gubernamentales y los valores de las instituciones nacionales de crédito, y que significan una elevación de 13.3% en relación al año anterior. Por otra parte, el sector privado colocó 1,750.9 millones de pesos, o sea un aumento del 22.8%

La circulación de todos los tipos de valores aumentó, pero los principales incrementos se registraron en los títulos financieros moneda nacional emitidos por la Nacional Financiera (1,020.6 millones de pesos) --cuya colocación representó casi una tercera parte del incremento en la circulación total-- y en los bonos financieros que emiten las sociedades financieras privadas (1,044.8 millones ).

El incremento de la liquidez del público permitió canalizar elevadas sumas de ahorros del sector de empresas y particulares hacia la compra de estos valores y determinó la baja del 10 al 9% en la tasa de interés de los valores bancarios, propiciada por las autoridades a fin de reducir el costo del dinero.

Durante el año, la circulación de los bonos hipotecarios privados aumentó en 313.8 millones de pesos o sea tres veces más que el incremento ocurrido el año anterior. Las ventajas y los menores costos relativos por emisión que representan los bonos hipotecarios hicieron que las sociedades hipotecarias impulsaran la venta de esta clase de bonos, y que, aprovechando la situación de liquidez, mejoraran su captación de recursos a través de estos valores.

Las nuevas colocaciones de cédulas hipotecarias que se efectuaron dentro de los límites establecidos, aumentaron la circulación de estos valores en 220.2 millones durante el año.

En cuanto a la distribución de la tenencia de valores, en 1963 el 52.1% del incremento de la circulación total fue absorbido por el sector de empresas y particulares, el cual aumentó su tenencia en 1,912.6 millones de pesos, principalmente de bonos financieros privados (956.4 millones de pesos), títulos financieros m/n de la Nacional Financiera (556.7 millones de pesos), bonos hipotecarios privados (311.6 millones), cédulas hipotecarias (268.6 millones de pesos) y bonos del Ahorro Nacional (130.5 millones de pesos ).

Otro 40% del aumento neto de la circulación total, o sea 1,470.3 millones de pesos, fue absorbido por la banca privada, especialmente valores gubernamentales que ésta adquirió aún sobre la suma requerida por el depósito legal.

**Circulación de Valores de Renta Fija**

Millones de pesos

| TENEDORES | 1961 | 1962 | 1963(a) | Variaciones Dic. 1961 a Dic.1962 | % | Dic.1962 a Dic.1963 | % |
|---|---|---|---|---|---|---|---|
| TOTAL | 19 838.9 | 22 106.6 | 25 775.1 | 2 267.7 | 11.4 | 3 668.5 | 16.6 |
| Bancos de depósito y ahorro | 3 947.9 | 4 567.6 | 5 241.4 | 619.7 | 15.7 | 673.8 | 14.8 |
| Banca de inversión | 1 828.4 | 2 452.4 | 3 248.9 | 624.0 | 34.1 | 796.5 | 32.5 |
| Compañías de seguros y fianzas | 1 028.0 | 1 137.6 | 1 279.7 | 109.6 | 10.7 | 142.1 | 12.5 |
| Banco de México | 2 170.2 | 926.4 | 1 208.6 | -1 243.8 | - 57.3 | 282.2 | 30.5 |
| Nacional Financiera | 837.8 | 887.3 | 904.9 | 49.5 | 5.9 | 17.6 | 1.9 |
| Otros bancos nacionales | 318.5 | 426.2 | 269.9 | 107.7 | 33.8 | - 156.3 | –36.7 |
| Empresas, particulares y otros in - versionistas del sector público | 9 708.1 | 11 709.1 | 13 621.7 | 2 001.0 | 20.6 | 1 912.6 | 16.3 |

(a) Cifras provisionales.

En diciembre de 1963 se efectuaron importantes reformas a la Ley de Sociedades de Inversión, tendientes a lograr un funcionamiento más eficaz de dichas sociedades mediante la captación de ahorros del inversionista de medianos recursos, además de una mayor estabilidad financiera y de un mayor control de sus operaciones, que seguramente redundarán en beneficio del mercado de valores y en la seguridad de los inversionistas.

**Circulación y Distribución de Valores de Renta Fija**

Millones de pesos

| TIPO DE VALORES | Circulación Dic./62 | Dic./63 | Variación | Variación de la tenencia Banca Comercial | Banca de Inversión | Banco de México | Nacional Financiera | Otras institución. Crédito | Cías. de Seguros y Fianzas (p) | Emp. Part. y otros Inv. del Sec. Púb. |
|---|---|---|---|---|---|---|---|---|---|---|
| TOTAL | 22 106.6 | 25 775.1 | 3 668.5 | 673.8 | 769.5 | 282.2 | 17.6 | - 156.3 | 142.1 | 1 912.6 |
| Gubernamentales | 8 404.3 | 8 799.6 | 395.3 | 916.2 | 389.7 | … | - 187.6 | - 194.6 | 0.1 | - 528.5 |
| Títulos financieros M/N Nafinsa | 1 520.7 | 2 541.3 | 1 020.6 | 39.0 | 402.7 | … | … | 16.9 | 5.3 | 556.7 |
| Títulos financieros M/E Nafinsa | 1 190.5 | 1 198.5 | 8.0 | - 368.7 | - 246.8 | 596.4 | … | … | 8.5 | 18.6 |
| Certificados de participación Nafinsa | 1 497.5 | 1 635.0 | 137.5 | - 5.0 | 6.2 | - 87.0 | 182.2 | 5.4 | 64.8 | - 29.1 |
| Bonos hipotecarios de instituciones nacionales de crédito | 1 307.8 | 1 534.2 | 216.4 | 53.8 | 246.1 | - 203.0 | - 0.5 | 3.6 | 30.3 | 86.1 |
| Bonos financieros de instituciones nacionales de crédito | 502.1 | 641.9 | 139.8 | - 2.0 | - 5.3 | … | - 15.0 | … | 1.6 | 160.5 |
| Bonos hipotecarios privados | 306.3 | 620.1 | 313.8 | - 1.5 | 3.5 | … | … | 0.6 | - 0.4 | 311.6 |
| Bonos financieros privados | 1 819.8 | 2 864.6 | 1 044.8 | 61.0 | 9.4 | … | … | 0.4 | 17.6 | 956.4 |
| Cédulas hipotecarias | 1 923.2 | 2 143.4 | 220.2 | - 4.8 | - 29.4 | - 22.9 | 0.3 | - 4.0 | 12.4 | 268.6 |
| Obligaciones hipotecarias | 3 600.5 | 3 750.4 | 149.9 | - 14.2 | 20.4 | - 1.3 | 38.2 | - 7.5 | 1.9 | 112.4 |
| Otros valores | 33.9 | 56.1 | 22.2 | … | … | … | … | 22.9 | … | - 0.7 |

(a) Cifras provisionales

## FINANZAS PÚBLICAS

En 1963 el gasto gubernamental siguió impulsando la actividad económica y participó en la recuperación del ritmo de crecimiento del producto nacional. Durante el año continuaron aumentando los ingresos efectivos ordinarios del Gobierno Federal, habiendo llegado a un nivel de 14,615 millones de pesos, o sea que registraron un incremento de 13.9% (superior al aumento del producto nacional en

términos monetarios) en virtud de la mayor actividad económica, de los efectos de la reforma fiscal y de un mejor control de los contribuyentes.

Este nivel de ingresos permitió al gobierno incrementar tanto su gasto corriente ( principalmente sueldos ) como en cuenta de capital, con lo cual continuó impulsando el consumo y la inversión nacional.

La adecuada atención a las funciones tradicionales del Gobierno Federal, la necesidad de mejorar las condiciones de vida de las clases populares y los mayores requerimientos de obras básicas de desarrollo, ponen de manifiesto en cada ejercicio fiscal la ingente necesidad de incrementar los recursos. Si bien las reformas al sistema fiscal han permitido una mayor participación del Gobierno en el ingreso nacional, el aumento de 12.6% en los gastos totales, que los elevó a la suma de 16,230 millones de pesos, originó en 1963 un déficit presupuestal de 1,615 millones de pesos. Este déficit no generó presiones inflacionarias debido a las medidas adoptadas por las autoridades monetarias .

**Ingresos y gastos**

El aumento de 1,786 millones de pesos en los ingresos efectivos ordinarios de la Federación se originó sobre todo en las mayores recaudaciones registradas en el impuesto sobre la renta (963.8 millones), en los impuestos a la importación (197.5 millones), en el impuesto sobre ingresos mercantiles (95.9 millones) y, en proporción considerable, en los ingresos obtenidos a través del nuevo impuesto del 1% para la educación (497 millones); por su parte, las recaudaciones por impuestos a la exportación disminuyeron en 86 millones.

Por lo que se refiere a los ingresos provenientes de la aplicación de la Ley del Impuesto sobre la Renta, éstos se elevaron de 4,723.9 millones en 1962 a 5,687.7 millones en 1963, lo que significa un aumento de 20.4%, como resultado, fundamentalmente, del aumento del ingreso nacional y de la más efectiva administración derivada del mejor control de los sujetos del impuesto a través del Registro Federal de Causantes. La mayor recaudación en el año de 1963 provino sobre todo de los causantes cuyos ingresos se originaron en la remuneración del trabajo personal y en las actividades industriales.

Desde su creación, la importancia relativa del impuesto sobre la renta respecto al total de ingresos efectivos de la Federación, ha observado una tendencia ascendente, hasta llegar a representar en 1963 el 39%.

Le siguieron en orden de importancia relativa los impuestos a la importación, cuya recaudación ascendió a 1,885.2 millones de pesos, superior en 11.7% a los 1,687.7 millones obtenidos en 1962, como consecuencia, primordialmente, del aumento en el valor de nuestras importaciones así como por la valoración más adecuada y la mayor especificación arancelaria de los productos que importa México.

Por su parte, el rendimiento de los impuestos a la exportación disminuyó, respecto al del año anterior, en 10%, al pasar de 863 millones en 1962, a 777 en 1963, como efecto de la política fiscal de protección y fomento a la producción de artículos mexicanos de exportación, tanto materias primas como productos manufacturados, a través de la reducción o supresión de gravámenes.

Otro concepto importante de ingreso es el que se refiere a los impuestos que gravan a las industrias, a la producción y al comercio, y a la tenencia y uso de bienes y servicios industriales, el cual durante 1963 aportó al Fisco 1,903.8 millones de pesos.

Como resultado de la mayor actividad comercial, el rendimiento proveniente de la aplicación de la Ley del Impuesto sobre Ingresos Mercantiles se incrementó durante 1963 en 6.6% respecto al de 1962, al ascender de 1,449 a 1,545 millones de pesos.

A partir de febrero de 1963 entró en vigor la obligación de los causantes en Cédulas IV y V del Impuesto sobre la Renta, así como de las personas físicas o morales que efectúen pagos por concepto de remuneración al trabajo personal, de cubrir al Fisco el impuesto del 1% sobre dichas cantidades, para destinarlo a la educación.

**Ingresos Efectivos Presupuestales del Gobierno Federal**

Millones de pesos

| CONCEPTO | 1962 | 1963 (a) | Variación | |
|---|---|---|---|---|
| | | | $ | % |
| TOTAL | 12 829.6 | 14 615.0 | 1 785.8 | 13.9 |
| Impuesto sobre la renta | 4 723.9 | 5 687.7 | 963.8 | 20.4 |
| Recursos naturales | 239.4 | 259.6 | 20.2 | 8.4 |
| Producción y comercio | 1 802.4 | 1 903.8 | 101.4 | 5.6 |
| Ingresos mercantiles | 1 449.1 | 1 545.0 | 95.9 | 6.6 |
| Importación | 1 687.7 | 1 885.2 | 197.5 | 11.7 |
| Exportación | 863.0 | 777.0 | - 86.0 | - 10.0 |
| Otras fracciones de ley | 2 063.7 | 2 556.7 | 493.0 | 23.9 |

FUENTE: Secretaría de Hacienda y Crédito Público.
(a) Cifras preliminares.

De los gastos presupuestales, que durante 1963 aumentaron en 1,817 millones de pesos, correspondió el 74% a erogaciones en cuenta corriente (12,020 millones de pesos), fundamentalmente pagos al factor trabajo --como consecuencia del interés del Gobierno en mejorar las condiciones de vida de la burocracia-- y transferencias a diversos organismos estatales que cumplen importantes funciones económicas y sociales. Como en 1962, el año pasado fueron significativos los subsidios a la Compañía Nacional de Subsistencias Populares, al Banco Nacional de Crédito Ejidal y a los Ferrocarriles Nacionales, así como las ayudas sociales otorgadas al Instituto de Seguridad y Servicios Sociales de los Trabajadores del Estado y a la Comisión Nacional del Libro de Texto Gratuito.

En cuenta de capital, las inversiones del Gobierno Federal (4,210 millones de pesos) aumentaron 17.3% respecto al nivel del año anterior; lo que unido al aumento de las inversiones del resto del sector público logró acelerar la realización de las obras públicas, que constituyen un elemento fundamental en el desarrollo económico de México.

GRAFICAS Y CUADROS

Cuadro 1
Producto e Ingreso Nacionales*
Millones de pesos

| Años | Producto Nacional Bruto | Ingreso Nacional | Producto Nacional Bruto a precios 1950 |
|---|---|---|---|
| | A precios corrientes | | |
| 1950 | 40,577 | 36,630 | 40,577 |
| 1951 | 52,311 | 47,289 | 43,621 |
| 1952 | 56,643 | 52,967 | 45,366 |
| 1953 | 58,437 | 52,601 | 45,618 |
| 1954 | 71,540 | 64,432 | 50,391 |
| 1955 | 87,349 | 78,718 | 54,767 |
| 1956 | 99,323 | 89,743 | 58,214 |
| 1957 | 114,225 | 103,077 | 62,708 |
| 1958 | 127,152 | 114,688 | 66,177 |
| 1959 | 136,200 | 122,820 | 73,482 |
| 1960 | 154,137 | 139,084 | 73,482 |
| 1961 | 163,757 | 147,802 | 76,038 |
| 1962 | 177,533 | 160,476 | 79,691 |
| 1963 | 192,200 | 173,800 | 84,700 |

De 1951 a 1963, estimaciones globales obtenidas con los índices de volumen de la producción de bienes y servicios y con los de precios (mayoreo y menudeo.)

* Revisión preliminar.

Gráfica 1
Producto Nacional Bruto
Miles de millones de pesos

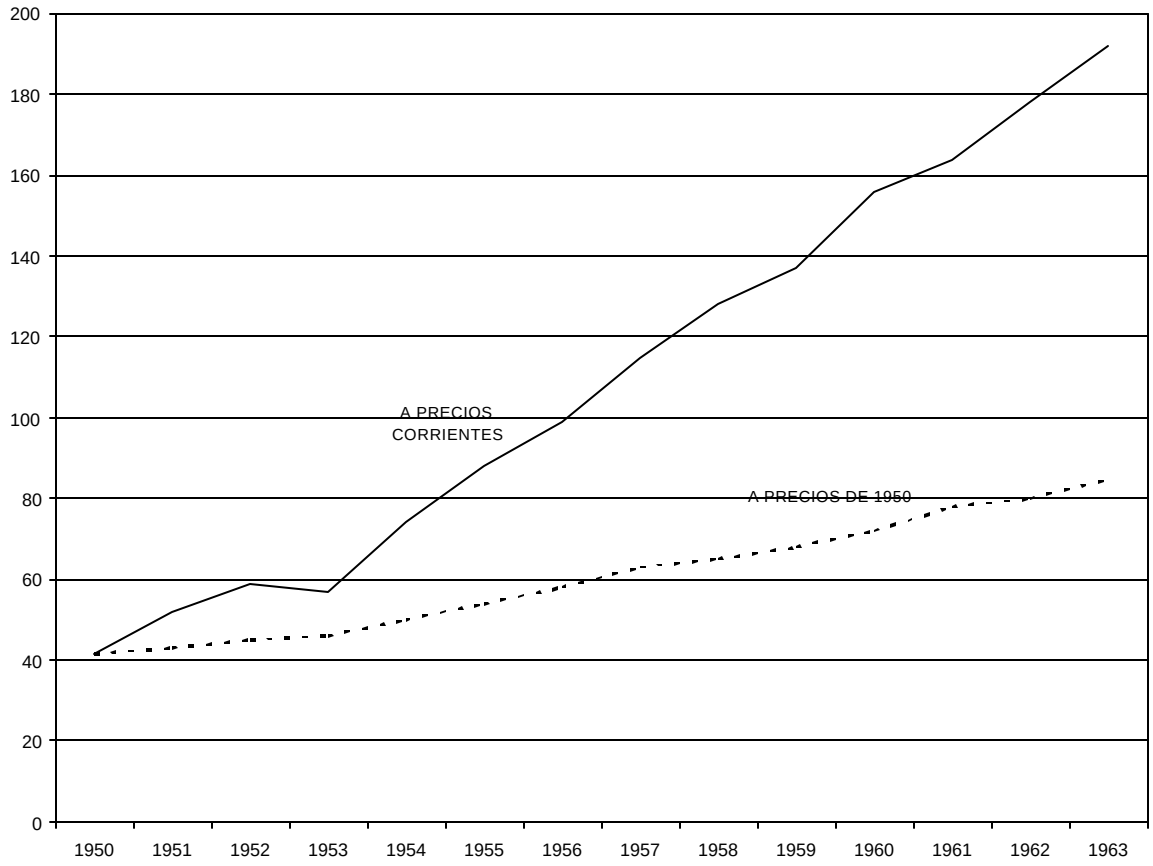

Cuadro 2
Indice de Volumen de la Producción Industrial
1950 = 100

| Años y trimestres | GENE-RAL | MINERÍA | | | | PETRÓLEO Y COQUE | | | | | MANUFACTURERAS | CONSTRUCCIÓN | ENERGÍA ELÉCTRICA |
|---|---|---|---|---|---|---|---|---|---|---|---|---|---|
| | | Total | Metales no ferrosos | Minería de hierro | Minerales no metálicos | Total | Petróleo y derivados | Extracción | Refinación | Coque | | | |
| 1950 | 100.0 | 100.0 | 100.0 | 100.0 | 100.0 | 100.0 | 100.0 | 100.0 | 100.0 | 100.0 | 100.0 | 100.0 | 100.0 |
| 1951 | 109.0 | 96.4 | 93.6 | 109.4 | 121.8 | 110.0 | 110.2 | 106.6 | 114.3 | 104.4 | 110.6 | 109.5 | 111.0 |
| 1952 | 115.7 | 107.0 | 103.6 | 119.0 | 137.9 | 116.0 | 115.9 | 106.8 | 126.3 | 124.3 | 115.5 | 123.3 | 120.7 |
| 1953 | 114.1 | 105.9 | 101.3 | 115.9 | 147.7 | 117.8 | 117.8 | 100.3 | 137.8 | 118.3 | 114.2 | 113.8 | 128.9 |
| 1954 | 123.1 | 99.8 | 94.8 | 109.7 | 145.7 | 126.8 | 127.3 | 115.1 | 140.9 | 107.2 | 125.3 | 122.5 | 142.0 |
| 1955 | 135.8 | 115.6 | 103.5 | 150.2 | 226.2 | 136.8 | 137.2 | 123.7 | 152.5 | 121.5 | 137.5 | 136.5 | 158.3 |
| 1956 | 150.0 | 116.8 | 97.5 | 171.0 | 293.0 | 146.0 | 145.8 | 127.4 | 166.7 | 154.2 | 153.1 | 157.6 | 177.0 |
| 1957 | 161.0 | 124.5 | 101.0 | 212.9 | 336.9 | 155.5 | 155.5 | 124.5 | 190.4 | 156.5 | 163.1 | 178.3 | 191.1 |
| 1958 | 168.3 | 123.8 | 96.4 | 220.9 | 371.9 | 173.8 | 174.3 | 136.2 | 217.6 | 154.8 | 171.9 | 172.2 | 205.7 |
| 1959 | 182.0 | 127.7 | 97.3 | 253.0 | 400.6 | 197.0 | 197.3 | 143.1 | 258.8 | 183.0 | 187.3 | 176.0 | 221.0 |
| 1960 | 197.4 | 132.6 | 99.4 | 300.8 | 427.4 | 207.8 | 207.4 | 147.2 | 275.8 | 224.0 | 202.9 | 201.6 | 242.6 |
| 1961 | 204.7 | 127.0 | 94.9 | 345.9 | 406.9 | 231.4 | 231.9 | 157.5 | 316.6 | 209.7 | 210.1 | 203.6 | 265.6 |
| 1962 | 215.1 | 128.6 | 91.5 | 365.8 | 453.5 | 235.8 | 236.4 | 163.8 | 318.7 | 209.4 | 223.6 | 205.8 | 282.8 |
| 1963 | 235.0 | 133.1 | 92.8 | 418.1 | 483.0 | 250.4 | 250.6 | 171.7 | 339.7 | 237.4 | 244.2 | 238.1 | 309.9 |
| I | 285.7 | 132.9 | 97.3 | 339.3 | 446.6 | 240.6 | 240.6 | 162.0 | 329.4 | 221.3 | 250.0 | 220.1 | 295.8 |
| II | 238.7 | 133.4 | 92.5 | 412.5 | 250.1 | 250.1 | 250.1 | 170.6 | 339.8 | 242.6 | 251.4 | 228.6 | 304.6 |
| III | 231.4 | 139.2 | 96.4 | 473.9 | 251.7 | 251.9 | 251.9 | 175.9 | 337.2 | 248.4 | 236.0 | 247.6 | 317.9 |
| IV | 234.1 | 127.0 | 85.1 | 446.7 | 259.5 | 259.8 | 259.8 | 178.1 | 352.2 | 237.3 | 239.4 | 256.0 | 321.3 |

Gráfica 2
Indice de Volumen de la Producción Industrial
1950 = 100

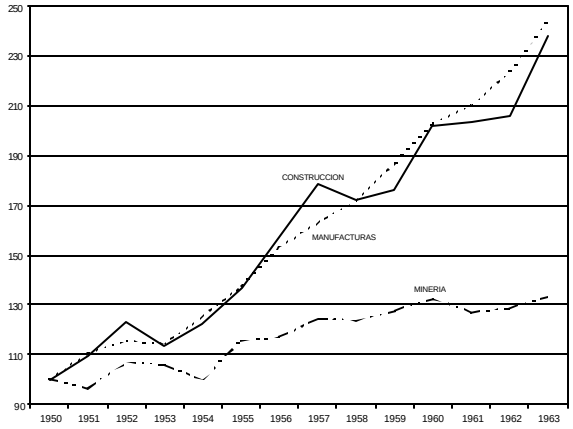


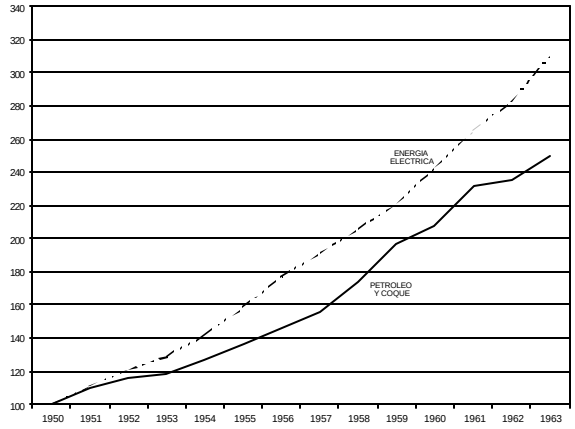


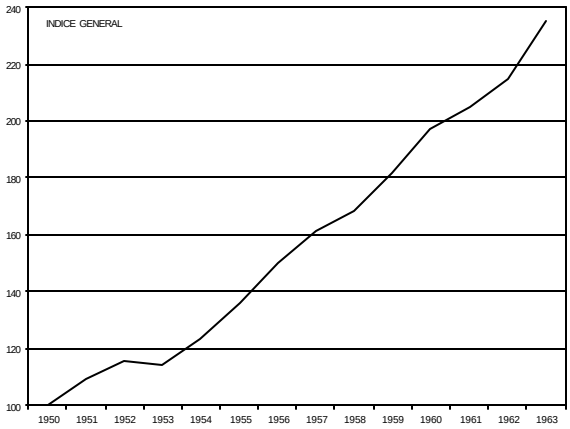

Cuadro 3
Generación de Energía Eléctrica

| Año | Millones de KWH |
|---|---|
| 1955 | 7,002 |
| 1956 | 7,827 |
| 1957 | 8,453 |
| 1958 | 9,098 |
| 1959 | 9,774 |
| 1969 | 10,729 |
| 1961 | 11,747 |
| 1962 | 12,507 |
| 1963 | 13,707 |

Fuente: Secretaría de Industria y Comercio. Dirección General de Electricidad.

Cuadro 4
Producción de Petróleo Crudo y sus Derivados
Miles de metros cúbicos

| Concepto | 1955 | 1956 | 1957 | 1958 | 1959 | 1960 | 1961 | 1962 | 1963 |
|---|---|---|---|---|---|---|---|---|---|
| Petróleo crudo condensado y líquidos de absorción | 14,526 | 14,960 | 14,658 | 16,000 | 16,814 | 17,293 | 18,572 | 19,326 | 20,005 |
| Gas natural (a) | 3,392 | 3,544 | 4,643 | 7,438 | 9,328 | 9,665 | 10,210 | 10,516 | 11,371 |
| Combustóleos | 601 | 7,050 | 839 | 7,081 | 6,994 | 6,688 | 7,541 | 7,184 | 6,759 |
| Gasolina cruda | 782 | 949 | 1,310 | l579 | 1,748 | 2,067 | 2,181 | 2,489 | 2,702 |
| Gasolina refinada | 237 | 4 | 74 | 48 | 178 | 153 | 513 | 577 | 500 |
| Kerosina cruda | 2,562 | 2,899 | 3,205 | 3,750 | 4,126 | 4,261 | 4,678 | 4,630 | 4,898 |
| Kerosina refinada | 34 | 36 | 23 | 43 | 37 | 45 | 84 | 93 | 106 |
| Lubricantes | 1,097 | 1,212 | 1,275 | 1,542 | 1,785 | 1,701 | 1,839 | 1,861 | 1,880 |
| Parafinas | 90 | 125 | 142 | 141 | 162 | 168 | 178 | 175 | 187 |
| Asfaltos | 29 | 40 | 46 | 51 | 57 | 51 | 52 | 49 | 53 |
| Gas seco y licuado | 183 | 199 | 265 | 241 | 231 | 302 | 283 | 328 | 319 |
| Azufre (b) | 236 | 303 | 344 | 485 | 821 | 812 | 1 034 | 964 | 1,168 |
| Dodecil-benceno (b) | 26 | 19 | 42 | 28 | 48 | 34 | 52 | 47 | 44 |
| | - | - | - | - | - | 10 | 20 | 27 | 21 |

FUENTE: Departamento de Control y Estadística de Petróleos Mexicanos.
(a) Millones de $M^3$.
(b) Miles de toneladas.

Cuadro 5
Carga y Pasajeros Transportados por los Ferrocarriles de México

| Años | Carga Productiva Miles de Toneladas | Millones de Toneladas Kilómetro | Miles de Pasajeros Productivos | Millones de Pasajeros Kilómetro |
|---|---|---|---|---|
| 1955 | 25,290 | 10,961 | 34,403 | 3,764 |
| 1956 | 26,934 | 12,015 | 34,708 | 3,861 |
| 1957 | 29,017 | 12,983 | 33,005 | 3,837 |
| 1958 | 28203 | 12,810 | 29,299 | 3,491 |
| 1959 | 28,521 | 12,231 | 30,558 | 3,725 |
| 1960 | 32,157 | 14,004 | 32,587 | 4,128 |
| 1961 | 30,599 | 13,524 | 33,607 | 4,288 |
| 1962 | 30,790 | 13,521 | 34,547 | 3,770 |
| 1963(p) | 34,407 | 15,064 | 35,829 | 3,892 |

Fuente: Secretaría de Comunicaciones y Transportes. Dirección de Ferrocarriles en Operación.
(p) Cifras preliminares.

## Cuadro 6
## Indices de Precios al Mayoreo en la Ciudad de México
210 Artículos Base:1954 = 100

| | Especificaciones | 1950 | 1951 | 1952 | 1953 | 1954 | 1955 | 1956 | 1957 | 1958 | 1959 | 1960 | 1961 | 1962 | 1963 |
|---|---|---|---|---|---|---|---|---|---|---|---|---|---|---|---|
| 1 | Indice General | 72.5 | 89.9 | 93.2 | 91.4 | 100.0 | 113.6 | 118.9 | 124.0 | 129.5 | 131.0 | 137.5 | 138.8 | 141.3 | 142.1 |
| 2 | Artículos de Consumo | 73.4 | 91.3 | 96.1 | 93.5 | 100.0 | 114.2 | 120.9 | 126.6 | 133.7 | 134.7 | 139.8 | 141.1 | 145.6 | 145.2 |
| 3 | Alimentos | 70.3 | 90.7 | 97.4 | 94.7 | 100.0 | 114.1 | 120.5 | 127.1 | 135.9 | 136.5 | 142.8 | 142.9 | 147.3 | 146.4 |
| 4 | No Elaborados | 69.2 | 92.7 | 98.8 | 95.1 | 100.0 | 116.3 | 123.7 | 131.8 | 142.1 | 140.4 | 147.8 | 147.0 | 152.7 | 151.3 |
| 5 | Granos | 71.9 | 102.4 | 104.7 | 98.5 | 100.0 | 104.1 | 114.4 | 134.4 | 140.1 | 117.8 | 128.0 | 132.3 | 136.9 | 140.9 |
| 6 | Legumbres | 67.6 | 95.1 | 116.0 | 95.4 | 100.0 | 139.7 | 124.2 | 134.6 | 157.4 | 164.5 | 162.0 | 119.8 | 132.2 | 126.3 |
| 7 | Frutas | 56.2 | 84.7 | 80.3 | 85.3 | 100.0 | 118.1 | 113.1 | 109.9 | 130.8 | 118.7 | 119.1 | 119.6 | 138.7 | 126.2 |
| 8 | Productos Animales | 71.3 | 86.0 | 97.0 | 95.2 | 100.0 | 123.9 | 135.8 | 136.3 | 145.7 | 165.4 | 173.8 | 173.8 | 175.0 | 173.1 |
| 9 | Elaborados | 73.0 | 85.6 | 93.6 | 93.5 | 100.0 | 108.4 | 112.2 | 114.9 | 119.8 | 126.5 | 130.0 | 132.4 | 133.3 | 133.6 |
| 10 | Harina y sus Productos | 72.6 | 88.0 | 99.0 | 98.3 | 100.0 | 108.6 | 115.7 | 111.1 | 110.4 | 114.9 | 115.7 | 116.0 | 116.1 | 116.2 |
| 11 | Azúcar y sus Productos | 71.3 | 80.1 | 93.2 | 92.9 | 100.0 | 107.0 | 108.9 | 116.7 | 118.5 | 128.1 | 128.2 | 129.2 | 130.2 | 129.0 |
| 12 | Grasas | 74.3 | 96.6 | 91.6 | 85.3 | 100.0 | 109.8 | 109.6 | 113.6 | 125.1 | 132.3 | 134.1 | 141.3 | 132.2 | 127.5 |
| 13 | Conservas | 69.4 | 84.5 | 91.1 | 93.3 | 100.0 | 109.7 | 117.0 | 125.5 | 140.5 | 150.4 | 150.1 | 149.1 | 148.3 | 147.4 |
| 14 | Bebidas | 74.3 | 81.5 | 89.4 | 92.5 | 100.0 | 108.5 | 111.8 | 116.3 | 125.2 | 132.0 | 146.0 | 150.8 | 159.4 | 163.1 |
| 15 | Productos Lácteos | 79.1 | 85.3 | 90.1 | 95.2 | 100.0 | 110.2 | 114.5 | 118.7 | 127.9 | 128.4 | 129.7 | 131.0 | 132.1 | 139.2 |
| 16 | No alimentos | 80.3 | 92.6 | 93.1 | 90.3 | 100.0 | 116.0 | 122.0 | 125.5 | 128.7 | 130.5 | 132.8 | 137.0 | 141.7 | 142.5 |
| 17 | De Uso Personal | 79.5 | 87.3 | 93.4 | 93.3 | 100.0 | 114.0 | 118.7 | 122.6 | 127.0 | 128.3 | 130.2 | 136.3 | 145.5 | 144.9 |
| 18 | Vestido | 78.3 | 90.7 | 92.2 | 90.8 | 100.0 | 111.9 | 115.9 | 121.7 | 127.3 | 128.5 | 130.1 | 132.9 | 133.7 | 132.6 |
| 19 | Otros | 80.7 | 83.9 | 94.5 | 95.9 | 100.0 | 116.8 | 121.6 | 123.5 | 126.8 | 128.0 | 130.1 | 139.6 | 157.3 | 157.3 |
| 20 | De Uso en el Hogar | 80.0 | 91.0 | 89.6 | 89.2 | 100.0 | 114.1 | 115.0 | 119.5 | 127.2 | 131.2 | 135.6 | 144.9 | 147.0 | 147.6 |
| 21 | Eléctricos | 72.6 | 77.0 | 79.6 | 82.5 | 100.0 | 111.5 | 114.7 | 117.4 | 118.5 | 119.9 | 120.8 | 121.5 | 118.9 | 117.9 |
| 22 | No eléctricos | 72.3 | 76.7 | 78.8 | 80.8 | 100.0 | 111.8 | 114.8 | 124.0 | 129.4 | 138.8 | 142.0 | 143.1 | 143.1 | 142.3 |
| 23 | Otros | 84.4 | 99.2 | 95.7 | 93.6 | 100.0 | 115.6 | 115.2 | 118.6 | 129.0 | 132.0 | 137.7 | 151.8 | 155.8 | 157.3 |
| 24 | Telas e Hilos (Uso Mixto) | 81.2 | 98.0 | 94.6 | 88.2 | 100.0 | 118.6 | 128.1 | 130.9 | 130.8 | 132.0 | 133.8 | 133.7 | 135.9 | 137.9 |
| 25 | Artículos de Producción | 71.2 | 87.9 | 89.1 | 88.7 | 100.0 | 112.1 | 116.0 | 120.5 | 123.8 | 126.0 | 134.3 | 135.6 | 135.4 | 137.8 |
| 26 | Materias Primas | 67.1 | 88.6 | 89.4 | 88.6 | 100.0 | 111.1 | 114.7 | 118.4 | 120.9 | 119.1 | 125.9 | 126.7 | 124.3 | 136.5 |
| 27 | No Elaborados | 66.3 | 90.3 | 87.5 | 86.1 | 100.0 | 111.9 | 111.9 | 112.0 | 110.7 | 104.1 | 112.5 | 113.9 | 108.4 | 110.7 |
| 28 | Vegetales | 77.2 | 100.3 | 89.1 | 86.4 | 100.0 | 113.7 | 114.1 | 115.3 | 125.5 | 119.5 | 128.6 | 130.9 | 122.7 | 127.6 |
| 29 | Animales | 44.6 | 70.5 | 84.3 | 85.7 | 100.0 | 108.3 | 107.7 | 105.5 | 81.4 | 73.6 | 80.7 | 80.3 | 80.1 | 77.0 |
| 30 | Elaboradas | 68.3 | 86.1 | 92.2 | 92.1 | 100.0 | 109.9 | 118.8 | 128.0 | 135.8 | 141.2 | 145.7 | 145.4 | 147.7 | 149.8 |
| 31 | Metálicas | 78.6 | 86.4 | 92.0 | 92.8 | 100.0 | 107.3 | 119.5 | 128.2 | 133.0 | 133.0 | 131.5 | 133.1 | 133.2 | 133.0 |
| 32 | Químicas | 83.3 | 110.1 | 107.2 | 89.3 | 100.0 | 121.4 | 121.3 | 117.2 | 121.4 | 126.5 | 119.4 | 111.5 | 111.0 | 113.6 |
| 33 | Vegetales | 63.5 | 108.8 | 99.1 | 87.3 | 100.0 | 115.2 | 115.8 | 122.3 | 135.4 | 140.1 | 145.6 | 147.4 | 150.6 | 160.8 |
| 34 | Papel | 67.3 | 84.7 | 96.1 | 97.4 | 100.0 | 115.0 | 117.1 | 124.7 | 139.0 | 150.6 | 150.8 | 151.7 | 151.1 | 150.8 |
| 35 | Material de Construcción | 61.0 | 71.7 | 84.4 | 91.4 | 100.0 | 107.8 | 122.6 | 136.3 | 142.5 | 147.9 | 156.9 | 157.4 | 163.4 | 164.2 |
| 36 | Energía y Combustible | 88.6 | 91.4 | 93.0 | 94.0 | 100.0 | 114.0 | 117.0 | 121.4 | 123.9 | 139.6 | 159.4 | 163.9 | 171.4 | 175.7 |
| 37 | Vehículos y Accesorios | 72.3 | 79.4 | 82.0 | 82.3 | 100.0 | 115.6 | 122.6 | 131.9 | 141.3 | 149.2 | 150.6 | 151.0 | 153.4 | 154.4 |

Gráfica 3
Indice de Precios al Mayoreo en la Ciudad de México (210 artículos)
Base 1954 = 100

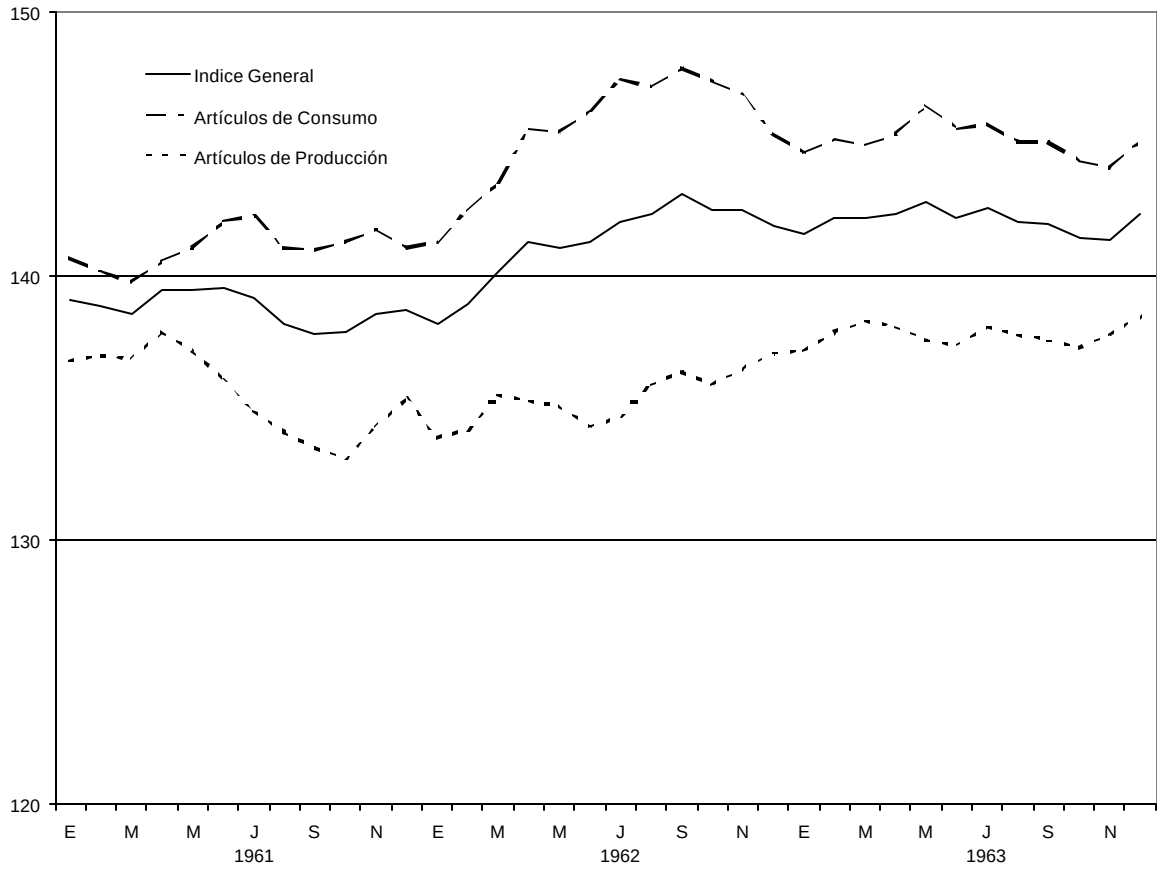

Gráfica 4
Indice del Costo de la Alimentación en la Ciudad de México (16 artículos)
Base 1954 = 100

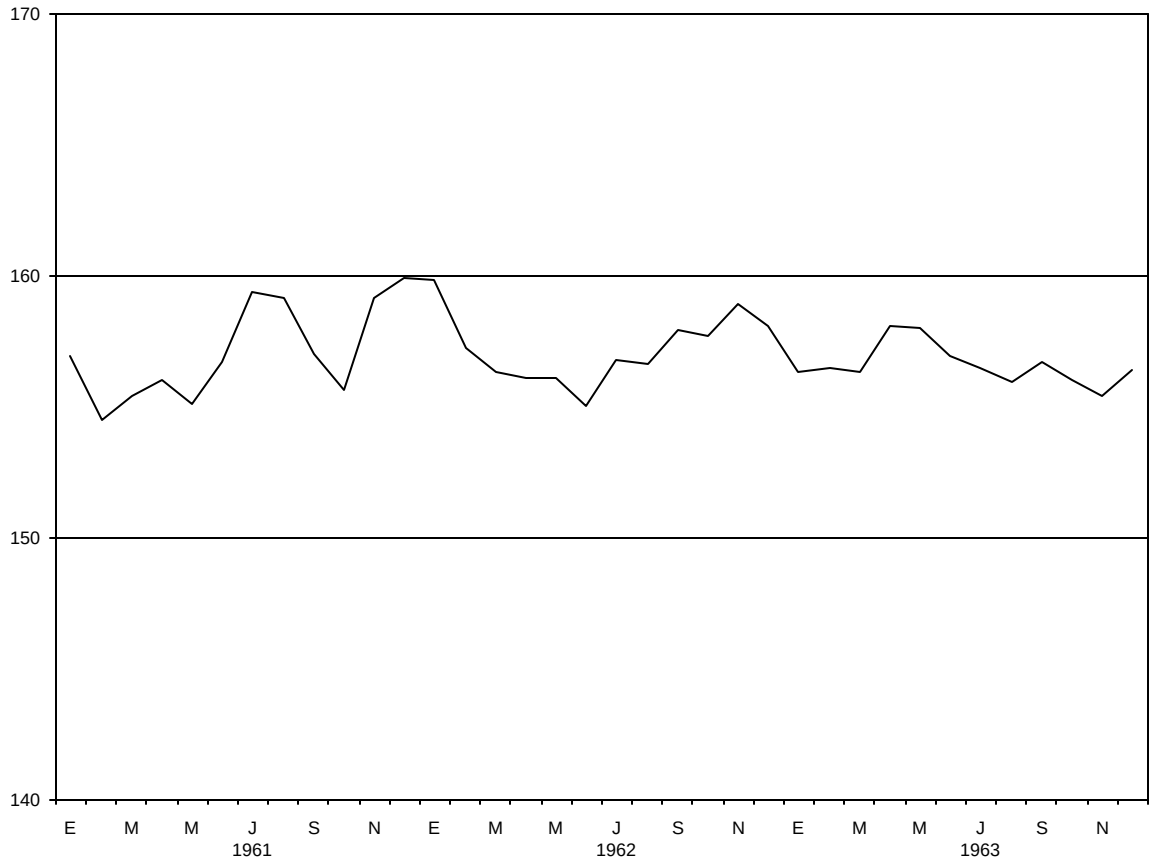

## Cuadro 7
## Indices de Precios al Mayoreo en la Ciudad de México
210 Artículos Base: 1954 = 100

| Especificación | 1962 Promedio Anual | 1963 Ene. | Feb. | Mzo. | Abr | May | Jun | Jul | Ago | Sep | Oct | Nov | Dic | Promedio |
|---|---|---|---|---|---|---|---|---|---|---|---|---|---|---|
| Indice General | 141.3 | 141.6 | 142.2 | 142.2 | 142.4 | 142.8 | 142.2 | 142.6 | 142.1 | 142.0 | 141.5 | 141.4 | 142.4 | 142.1 |
| Artículos de Consumo | 145.6 | 144.7 | 145.2 | 154.0 | 145.4 | 146.5 | 145.6 | 145.8 | 145.1 | 145.1 | 144.4 | 144.1 | 145.2 | 145.2 |
| Alimentos | 147.3 | 145.8 | 146.5 | 146.2 | 146.7 | 148.2 | 146.9 | 147.3 | 146.1 | 146.3 | 145.4 | 144.8 | 146.5 | 146.4 |
| No Elaborados | 152.7 | 150.4 | 151.2 | 150.8 | 151.6 | 153.8 | 152.1 | 152.7 | 151.1 | 151.4 | 150.1 | 149.3 | 151.6 | 151.3 |
| Granos | 136.9 | 136.5 | 137.1 | 135.6 | 137.2 | 140.2 | 141.3 | 142.7 | 142.3 | 142.1 | 142.8 | 146.5 | 146.0 | 140.9 |
| Legumbres | 132.2 | 134.5 | 127.7 | 121.6 | 116.6 | 132.1 | 122.0 | 128.7 | 129.7 | 144.1 | 122.3 | 105.4 | 130.8 | 126.3 |
| Frutas | 128.7 | 117.2 | 128.4 | 136.4 | 141.7 | 143.9 | 136.1 | 131.9 | 126.5 | 115.7 | 112.3 | 108.5 | 115.5 | 126.2 |
| Productos Animales | 175.0 | 176.8 | 175.4 | 174.0 | 173.4 | 173.0 | 171.9 | 172.3 | 170.7 | 173.0 | 173.4 | 171.7 | 171.9 | 173.1 |
| Elaborados | 133.3 | 133.8 | 134.3 | 134.2 | 134.0 | 133.8 | 133.4 | 133.3 | 133.1 | 133.1 | 133.2 | 133.2 | 133.3 | 133.6 |
| Harina y sus Productos | 116.1 | 116.2 | 116.2 | 116.2 | 116.2 | 116.2 | 116.2 | 116.2 | 116.2 | 116.2 | 116.2 | 116.2 | 116.2 | 116.2 |
| Azúcar y sus Productos | 130.2 | 130.1 | 129.8 | 129.3 | 128.9 | 128.6 | 128.7 | 128.7 | 128.7 | 128.7 | 128.7 | 128.6 | 128.8 | 129.0 |
| Grasas | 132.2 | 130.8 | 130.7 | 131.3 | 130.6 | 129.2 | 126.7 | 126.0 | 124.4 | 124.4 | 124.8 | 125.6 | 125.8 | 127.5 |
| Conservas | 148.3 | 147.4 | 147.4 | 147.4 | 147.4 | 147.4 | 147.4 | 147.4 | 147.4 | 147.4 | 147.4 | 147.4 | 147.4 | 147.4 |
| Bebidas | 159.4 | 163.1 | 163.1 | 163.1 | 163.1 | 163.1 | 163.1 | 163.1 | 163.1 | 163.1 | 163.1 | 163.1 | 163.1 | 163.1 |
| Productos Lácteos | 132.1 | 132.2 | 139.8 | 139.8 | 139.9 | 139.9 | 139.9 | 139.9 | 139.9 | 139.9 | 139.9 | 139.9 | 139.9 | 139.2 |
| No especificados | 128.5 | 128.5 | 128.5 | 128.5 | 128.5 | 128.5 | 128.5 | 128.5 | 128.5 | 128.5 | 128.5 | 128.5 | 128.5 | 128.5 |
| No alimentos | 141.7 | 142.4 | 142.3 | 142.3 | 142.5 | 142.6 | 142.6 | 142.6 | 142.9 | 142.4 | 142.4 | 142.4 | 142.4 | 142.5 |
| De Uso Personal | 145.5 | 145.5 | 145.5 | 144.8 | 144.8 | 144.8 | 144.8 | 144.8 | 144.8 | 144.8 | 144.8 | 144.8 | 144.8 | 144.9 |
| Vestido | 133.7 | 133.8 | 133.8 | 132.4 | 132.4 | 132.4 | 132.4 | 132.4 | 132.4 | 132.4 | 132.4 | 132.4 | 132.4 | 132.6 |
| Otros | 157.3 | 157.3 | 157.3 | 157.3 | 157.3 | 157.3 | 157.3 | 157.3 | 157.3 | 157.3 | 157.3 | 157.3 | 157.3 | 157.3 |
| De Uso en el Hogar | 147.0 | 146.4 | 146.4 | 147.5 | 148.5 | 149.1 | 149.1 | 149.1 | 149.4 | 146.3 | 146.3 | 146.3 | 146.3 | 147.6 |
| Eléctricos | 118.9 | 115.0 | 115.0 | 115.6 | 115.6 | 119.3 | 119.3 | 119.3 | 119.3 | 119.3 | 119.0 | 119.0 | 119.0 | 117.9 |
| No eléctricos | 143.1 | 143.1 | 143.1 | 143.1 | 143.1 | 143.1 | 143.1 | 143.1 | 143.1 | 140.7 | 140.7 | 140.7 | 140.7 | 142.3 |
| Otros | 155.8 | 156.0 | 156.0 | 157.6 | 159.1 | 159.1 | 159.1 | 159.1 | 159.6 | 155.4 | 155.4 | 155.4 | 155.4 | 157.3 |
| Telas e Hilos (Uso Mixto) | 135.9 | 137.7 | 137.5 | 137.5 | 137.5 | 137.5 | 137.5 | 137.5 | 138.2 | 138.4 | 138.4 | 138.4 | 138.4 | 137.9 |
| Artículos de Producción | 135.4 | 137.2 | 137.9 | 138.3 | 138.1 | 137.6 | 137.4 | 138.1 | 137.8 | 137.6 | 137.4 | 137.8 | 138.5 | 137.8 |
| Materias Primas | 124.3 | 126.4 | 127.3 | 127.5 | 127.3 | 126.5 | 125.8 | 126.6 | 126.1 | 125.8 | 125.4 | 126.1 | 127.1 | 126.5 |
| No Elaborados | 108.4 | 11.3 | 112.3 | 112.5 | 112.0 | 110.7 | 109.5 | 110.8 | 109.9 | 109.4 | 108.7 | 109.8 | 111.3 | 110.7 |
| Vegetales | 122.7 | 127.4 | 129.3 | 130.8 | 130.0 | 128.2 | 126.0 | 127.9 | 126.6 | 125.8 | 124.7 | 126.2 | 128.4 | 127.6 |
| Animales | 80.1 | 79.2 | 78.4 | 76.2 | 76.2 | 75.9 | 76.7 | 76.7 | 76.8 | 76.8 | 76.9 | 77.2 | 77.4 | 77.0 |
| Elaboradas | 147.7 | 148.8 | 149.4 | 149.7 | 149.8 | 149.8 | 149.9 | 149.9 | 150.0 | 150.0 | 150.0 | 150.2 | 150.3 | 149.8 |
| Metálicas | 133.2 | 132.6 | 132.2 | 132.0 | 132.5 | 132.5 | 132.8 | 132.8 | 133.7 | 133.7 | 133.7 | 133.7 | 133.7 | 133.0 |
| Químicas | 111.0 | 113.5 | 113.6 | 113.6 | 113.6 | 113.6 | 113.6 | 113.6 | 113.6 | 113.6 | 113.6 | 113.6 | 113.6 | 113.6 |
| Vegetales | 150.6 | 155.3 | 159.3 | 161.2 | 161.7 | 161.7 | 161.7 | 161.5 | 161.3 | 161.3 | 161.3 | 161.3 | 161.4 | 160.8 |
| Papel | 151.1 | 151.0 | 151.0 | 151.0 | 150.8 | 150.8 | 150.8 | 150.7 | 150.7 | 150.7 | 150.7 | 150.7 | 150.7 | 159.8 |
| Material de Construcción | 163.4 | 164.1 | 164.1 | 164.2 | 164.2 | 164.2 | 164.2 | 164.3 | 164.3 | 164.3 | 164.3 | 164.3 | 164.3 | 164.2 |
| No especificados | 127.8 | 129.5 | 129.5 | 129.5 | 129.5 | 129.5 | 129.5 | 129.5 | 129.5 | 129.5 | 129.5 | 131.1 | 132.5 | 130.0 |
| Energía y Combustible | 171.4 | 172.5 | 173.0 | 174.2 | 174.2 | 174.2 | 176.2 | 177.4 | 177.4 | 177.4 | 177.4 | 177.4 | 177.4 | 175.7 |
| Vehículos y Accesorios | 153.4 | 153.8 | 154.4 | 154.4 | 154.4 | 154.4 | 154.4 | 154.4 | 154.4 | 154.4 | 154.4 | 154.4 | 154.4 | 154.4 |

Cuadro 8
Indice del Costo de la Alimentación en la Ciudad de México
16 Artículos Precios al Menudeo
Base: 1954=100

| Años y Meses | Indice |
|---|---|
| 1950 | 70.5 |
| 1951 | 90.9 |
| 1952 | 99.5 |
| 1953 | 93.2 |
| 1954 | 100.0 |
| 1955 | 118.0 |
| 1956 | 122.9 |
| 1957 | 129.3 |
| 1958 | 142.9 |
| 1959 | 147.8 |
| 1960 | 151.7 |
| 1961 | 157.1 |
| 1962 | 157.2 |
| 1963 | 156.6 |
| Enero | 156.3 |
| Febrero | 156.5 |
| Marzo | 156.3 |
| Abril | 158.1 |
| Mayo | 158.0 |
| Junio | 156.9 |
| Julio | 156.5 |
| Agosto | 155.9 |
| Septiembre | 156.7 |
| Octubre | 156.0 |
| Noviembre | 155.4 |
| Diciembre | 156.4 |

Cuadro 9
Balanza de Pagos P/
Miles de dólares

| Concepto | 1962 | 1963 |
|---|---|---|
| I.- BALANZA DE MERCANCIAS Y SERVICIOS | -93 667 | -122 123 |
| A.- EXPORTACIÓN DE MERCANCÍAS Y SERVICIOS | 1,586,829 | 1,708,954 |
| 1.- Exportación de mercancías | 899,487 | 935,922 |
| 2.- Producción de oro y plata (1) | 44,459 | 51,331 |
| 3.- Turismo | 178,635 | 210,571 |
| 4.- Transacciones fronterizas (2) | 406,689 | 445,894 |
| 5.- Braceros | 31,893 | 30,480 |
| 6.- Otros conceptos | 25,666 | 34,756 |
| B.- IMPORTACIÓN DE MERCANCÍAS Y SERVICIOS | 1,680,496 | 1,831,077 |
| 1.- Importación de mercancías | 1,143,000 | 1,239,687 |
| 2.- Turismo (3) | 34,741 | 38,590 |
| 3.- Transacciones fronterizas (2) | 244,554 | 265,194 |
| 4.- Rendimiento de las inversiones extranjeras directas | 159,344 | 182,907 |
| 5.- Intereses sobre deudas oficiales | 53,557 | 54,481 |
| i) Nafinsa y otros | 53,188 | 54,404 |
| ii) Gubernamental | 369 | 77 |
| 6.- Otros conceptos | 45,300 | 50,218 |
| II. ERRORES Y OMISIONES (Neto) | -63 870 | -35 392 |
| III. CUENTA DE CAPITAL (Exclusive Reserva del Banco de México, S.A.) | 174,435 | 267,246 |
| A.- CAPITAL A LARGO PLAZO | 260,933 | 302,456 |
| 1.- Inversiones extranjeras directas | 126,483 | 118,483 |
| i) Reinversiones | 36,190 | 34,363 |
| ii) Nuevas inversiones | 74,871 | 76,090 |
| iii) Cuentas entre compañías | 15,422 | 8,030 |
| 2.- Operaciones con valores (neto) | 1,421 | -6 324 |
| 3.- Créditos a Nafinsa y otros (neto) | 147,523 | 154,996 |
| i) Disposiciones | 400,949 | 385,623 |
| ii) Amortizaciones | -253 426 | -230 627 |
| 4.- Pagos de la deuda gubernamental | -14 494 | 35,301 |
| B.- CAPITAL A CORTO PLAZO (excluida la reserva del Banco de México) | -86 498 | -35 210 |
| 1.- Particulares y empresas (neto) | -26 258 | -32 956 |
| i) Activos (4) | -50 165 | -57 769 |
| ii) Pasivos | 23,907 | 24,813 |
| 2.- Bancos privados y nacionales (neto) | -60 240 | -2 254 |
| i) Activos | -28 695 | -34 972 |
| ii) Pasivos | -31545 | 32,718 |
| IV.- VARIACIÓN EN LA RESERVA DEL BANCO DE MÉXICO (Suma de I, II y III) | 16,898 | 109,731 |

Notas: P/ Cifras preliminares.
( 1 ) Deducidos el oro y la plata utilizados en el país para fines industriales
( 2 ) Cifras en proceso de revisión.
( 3 ) Incluye los gastos de estudiantes en el extranjero.
( 4 ) Incluye ventas netas de billetes de 50 y 100 dólares del Banco de México al sistema bancario y a particulares y empresas, y atesoramiento de oro y plata.
El signo negativo significa egreso de divisas y el signo positivo ingreso de divisas, a fin de considerar el efecto sobre la reserva del Banco de México.

Cuadro 10
Exportación de Mercancías, por Grupos Económicos (a)
Miles de dólares

| GRUPO Y SUB-GRUPO | 1962 | 1963 |
|---|---|---|
| T O T A L | 899,487 | 935,922 |
| I. BIENES DE CONSUMO | 387,545 | 411,858 |
| A.- No Duraderos | 370,215 | 380,994 |
| 1.- Alimentos y bebidas | 343,209 | 351,090 |
| a) No elaborados | 275,224 | 259,917 |
| b) Elaborados | 67,985 | 91,173 |
| 2.- No Comestibles | 27,006 | 29,904 |
| a) No elaborados | 554 | 564 |
| b) Elaborados | 26,452 | 29,340 |
| B.- Duraderos | 17,330 | 30,864 |
| II. BIENES DE PRODUCCIÓN | 511,942 | 524,064 |
| A.- No duraderos (materias primas y auxiliares) | 491,448 | 490,949 |
| a) No elaborados | 346,072 | 340,104 |
| b) Elaborados | 145,376 | 150,845 |
| B.- Duraderos (bienes de inversión) | 20,494 | 33,115 |
| 1.- Agropecuarios (animales para cría, semillas, etc.) | 255 | 266 |
| 2.- Materiales para construcción y para instalaciones similares | 13,363 | 22,968 |
| 3.- Herramientas, accesorios, refacciones y partes sueltas | 1,832 | 3,538 |
| 4.- Maquinaria y equipo y vehículos | 5,044 | 6,343 |
| a) Para la agricultura | 555 | 391 |
| b) Para los transportes y telecomunicaciones | 1,149 | 1,675 |
| c) Para la industria, comercio y otros usos | 3,340 | 4,277 |

(a) Incluye revaluación.

Cuadro 11
Importación de Mercancías, por Grupos Económicos (a)
Miles de dólares

| GRUPO Y SUBGRUPO | 1962 | 1963 |
|---|---|---|
| T O T A L | 1,143,000 | 1,239,687 |
| I. BIENES DE CONSUMO | 228,902 | 282,567 |
| A.- No Duraderos | 78,105 | 116,724 |
| 1.- Alimentos y bebidas | 35,875 | 70,498 |
| a) No elaborados | 13,443 | 42,015 |
| b) Elaborados | 22,432 | 28,483 |
| 2.- No Comestibles | 42,230 | 46,226 |
| B.- Duraderos | 150,797 | 165,843 |
| II. BIENES DE PRODUCCIÓN | 914,098 | 957,120 |
| A.- No duraderos (materias primas y auxiliares) | 378,318 | 415,868 |
| a) No elaborados | 54,107 | 62,673 |
| b) Elaborados | 324,211 | 353,195 |
| B.- Duraderos (bienes de inversión) | 535,780 | 541,252 |
| 1.- Agropecuarios (animales de cría, semillas, etc). | 11,914 | 13,956 |
| 2.- Materiales para construcción y para instalaciones similares | 60,295 | 57,696 |
| 3.- Herramientas, accesorios, refacciones y partes sueltas | 92,221 | 79,961 |
| 4.- Maquinaria, equipo y vehículos | 371,350 | 389,639 |
| a) Para la agricultura | 39,906 | 53,927 |
| b) Para los transportes y telecomunicaciones | 126,598 | 122,795 |
| c) Para la industria, comercio y otros usos | 104,846 | 212,917 |

(a) Incluye perímetros libres.

## Cuadro 12
## Principales Artículos Exportados (a)
Cifras en Miles

| Artículo | Unidad | 1962 | | 1963 | |
|---|---|---|---|---|---|
| | | Cantidad | Dólares | Cantidad | Dólares |
| VALOR TOTAL DE LA EXPORTACIÓN DE MERCANCÍAS | | | 899,487 | | 935,922 |
| 1. Agricultura | | | 348,089 | | 308,646 |
| Algodón en rama | Kg. | 425,173 | 218,282 | 370,084 | 195,569 |
| Borra de algodón | " | 19,203 | 2,939 | 25,927 | 3,595 |
| Henequén (fibra) | " | 38,788 | 6,244 | 26,015 | 5,406 |
| Café | " | 91,299 | 70,059 | 66,600 | 49,106 |
| Jitomate | " | 136,264 | 20,193 | 141,343 | 24,528 |
| Melón y sandía | " | 69,311 | 9,865 | 79,752 | 10,707 |
| Forrajes de todas clases | " | 100,049 | 6,039 | 76,612 | 5,112 |
| Cacahuate con cáscara | " | 7,727 | 1,452 | 7,797 | 1,534 |
| Cacahuate sin cáscara | " | 6,858 | 1,860 | 559 | 1,405 |
| Cera vegetal (candelilla) | " | 1,593 | 1,673 | 1,441 | 1,592 |
| Chicle | " | 1,643 | 3,192 | 1,467 | 2,879 |
| Brea y colofonia | " | 34,953 | 6,291 | 40,599 | 7,213 |
| 2. Ganadería y Apicultura | | | 78,327 | | 67,325 |
| Ganado Vacuno (b) | Cbza. | 766,197 | 53,192 | 553,897 | 36,749 |
| Carnes frescas o refrigeradas | Kg. | 27,986 | 21,161 | 33,678 | 26,745 |
| Miel de abeja | " | 21,843 | 3,693 | 18,486 | 3,634 |
| Cera de abeja | " | 321 | 281 | 232 | 197 |
| 3. Pesca | | | 48,219 | | 53,513 |
| Camarón fresco, refrigerado o seco | Kg. | 34,666 | 45,924 | 34,640 | 51,681 |
| Pescados y mariscos frescos | " | 6,118 | 2,295 | 5,771 | 1,832 |
| 4. Industrias Extractivas | | | 170,866 | | 174,407 |
| a) *Metales y metaloides* | | | 132,532 | | 137,524 |
| Cobre en barras | " | 2,944 | 24,388 | 25,194 | 22,457 |
| Zinc en minerales concentrados | " | 349,123 | 22,098 | 354,238 | 23,793 |
| Zinc en barras | " | 29,411 | 5,991 | 29,900 | 5,964 |
| Plomo en barras | Kg. | 134,424 | 26,032 | 136,713 | 27,368 |
| Manganeso en minerales naturales | " | 37,315 | 2,139 | 31,246 | 2,276 |
| Manganeso en minerales concentrados | " | 95,098 | 2,237 | 128,511 | 3,191 |
| Mercurio metálico | " | 717 | 3,111 | 650 | 2,402 |
| Espatofluor | " | 468,303 | 13,086 | 510,269 | 13,834 |
| Azufre | " | 1,330,996 | 30,328 | 15,506,781 | 34,277 |
| Sulfato de bario en minerales naturales | " | 219,741 | 3,115 | 146,688 | 1,962 |
| b) *Petróleo y sus derivados* | | | 38,334 | | 36,883 |
| Petróleo crudo | $M^3$ | 1,173 | 14,119 | 1,117 | 13,530 |
| Combustóleo | " | 1,808 | 17,514 | 1,789 | 16,795 |
| Gas natural | " | 1,376,905 | 6,701 | | 6,558 |
| 5. Industria Manufacturera | | | 149,106 | | 190,840 |
| a) *Alimenticia* | | | 66,137 | | 89,066 |
| Azúcar mascabado | Kg. | 351,183 | 42,577 | 351,015 | 48,136 |
| Azúcar refinado | " | 5,607 | 824 | 43,342 | 11,501 |
| Mieles incristalizables de caña de azúcar (melaza) | " | 253,021 | 3,084 | 463,305 | 9,310 |
| Preparaciones y conservas de legumbres y frutas | " | 53,120 | 17,028 | 51,121 | 16,369 |
| Preparaciones y conservas de pescados y mariscos | " | 3,347 | 2,624 | 5,064 | 3,750 |
| b) *Textil* | | | 40,014 | | 40,215 |
| Hilados de algodón | Kg. | 2,344 | 2,339 | 1,801 | 1,875 |
| Hilados de henequén | " | 78,125 | 21,148 | 77,661 | 25,043 |
| Hilados de seda y artisela | " | 1,453 | 1,276 | 692 | 668 |
| Telas de algodón | " | 3,275 | 6,552 | 2,265 | 4,246 |
| Otros tejidos de algodón | " | 9 | 35 | 16 | 24 |

Cuadro 12
Principales Artículos Exportados (a)
(Continuación)

| Artículo | Unidad | 1962 | | 1963 | |
|---|---|---|---|---|---|
| | | Cantidad | Dólares | Cantidad | Dólares |
| Telas y tejidos de henequén | " | 4,584 | 1,293 | 5,752 | 1,939 |
| Ixtle cortado y preparado | " | 9,661 | 7,371 | 8,315 | 6,420 |
| c) *Química* | | | 26,438 | | 30,450 |
| Productos químicos diversos | Kg. | 5,885 | 1,512 | 11,377 | 3,781 |
| Productos farmacéuticos diversos | " | 523 | 3,068 | 513 | 2,788 |
| Hormonas naturales y sintéticas | " | 159 | 14,895 | 145 | 14,901 |
| Oxido de plomo, azarcón y litargirio | " | 22,716 | 4,179 | 29,582 | 5,755 |
| Aceite esencial de trementina (aguarrás) | " | 7,010 | 477 | 5,325 | 380 |
| Otros aceites esenciales | " | 479 | 2,307 | 486 | 2,845 |
| d) *Otras industrias* | | | 16,517 | | 31,109 |
| Libros, almanaques y anuncios de todas clases | Kg. | 1,237 | 4,310 | 2,620 | 6,414 |
| Películas cinematográficas, reveladas | " | 94 | 788 | 102 | 1,057 |
| Calzado de cuero o piel | Par | 191 | 544 | 294 | 757 |
| Azulejos o mosaicos | Kg. | 16,161 | 2,662 | 18,382 | 2,985 |
| Vidrio o cristal y sus manufacturas | " | 16,891 | 3,192 | 16,382 | 3,316 |
| Hierro o acero manufacturado en diversas formas | " | 24,462 | 3,654 | 117,162 | 14,925 |
| Alambre y cable de cobre y sus aleaciones. | " | 2,339 | 1,367 | 2,736 | 1,655 |
| 6. Artículos no clasificados | | | 104,886 | | 141,191 |

(a) Incluye revaluación.
(b) Las cantidades expresan unidades.

## Cuadro 13
## Principales Artículos Importados (a)
Cifras en Miles

| GRUPO Y ARTÍCULO | Unidad | 1962 | | 1963 | |
|---|---|---|---|---|---|
| | | Cantidad | Dólares | Cantidad | Dólares |
| VALOR TOTAL DE LA EXPORTACIÓN DE MERCANCÍAS | | | 1,143,000 | | 1,239,687 |
| I. BIENES DE CONSUMO | | | 228,902 | | 282,567 |
| Maíz | Kg. | 94,944 | 6,809 | 466,558 | 32,849 |
| Trigo | " | 556 | 64 | 3 | (o) |
| Refacciones para aparatos de radio y televisión | " | 1,669 | 5,006 | 1,558 | 4,549 |
| Automóviles para el transporte de personas (b) | Pza. | 58,583 | 65,562 | 63,036 | 78,151 |
| Partes y piezas de refacción para automóviles | Kg. | 16,303 | 31,940 | 17,941 | 35,355 |
| Motores y medios motores para automóviles | " | 3,313 | 5,610 | 3,973 | 7,288 |
| Otros | | | 113,911 | | 124,375 |
| II. BIENES DE PRODUCCIÓN | | | 914,098 | | 957,120 |
| a) *Materias primas y auxiliares (no duraderos)* | | | 378,318 | | 415,868 |
| Forrajes y posturas | Kg. | 92,784 | 7,981 | 63,646 | 6,148 |
| Hule o caucho crudo o el artificial | " | 35,868 | 17,889 | 38,573 | 19,729 |
| Lana peinada o sin peinar y otras | " | 8,107 | 11,486 | 8,009 | 12,528 |
| Resinas naturales o sintéticas | " | 17,627 | 11,250 | 27,680 | 14,626 |
| Gasóleo | Lt. | 28,005 | 700 | 9,285 | 228 |
| Gasolina | " | 76,841 | 2,964 | 44,847 | 1,930 |
| Combustóleo | " | 120,247 | 1,409 | 228,505 | 2,421 |
| Gas natural o artificial en cilindros o tambores | " | 539,391 | 9,844 | 642,007 | 12,016 |
| Kerosina | " | 19,921 | 674 | 20,734 | 583 |
| Aceites lubricantes | Kg. | 23,188 | 2,991 | 25,454 | 2,410 |
| Pedacería y desechos de hierro o acero | " | 276,443 | 10,209 | 443,164 | 15,043 |
| Láminas de hierro o acero, n/e | " | 14,992 | 6,266 | 15,651 | 6,808 |
| Insecticidas, parasiticidas y fumigantes | " | 12,884 | 14,323 | 9,770 | 11,206 |
| Abonos para la agricultura | " | 214,912 | 17,962 | 237,245 | 17,843 |
| Mezclas y preparaciones n/e, para uso industrial | " | 31,573 | 17,745 | 36,881 | 18,895 |
| Pasta de celulosa para fabricar papel | " | 26,411 | 3,201 | 27,474 | 3,412 |
| Papel blanco para periódico | " | 94,461 | 14,414 | 90,170 | 13,289 |
| Otros | | | 227,010 | | 256,753 |
| *b) Bienes de inversión (duraderos)* | | | 535,780 | | 541,252 |
| Tubos, cañerías y sus conexiones de hierro o acero | Kg. | 15,284 | 9,385 | 19,331 | 8,216 |
| Material fijo para ferrocarril | " | 77,487 | 11,799 | 60,740 | 8,792 |
| Piezas para instalaciones eléctricas | " | 2,340 | 8,680 | 2,304 | 7,315 |
| Válvulas y llaves | " | 2,939 | 6,630 | 1,264 | 3,118 |
| Refacciones de metal para maquinaria | " | 13,301 | 36,994 | 16,426 | 29,542 |
| Refacciones de varias materias para maquinaria | " | 2,308 | 11,332 | 3,669 | 10,561 |
| Tractores de todas clases (b) | Pza. | 5,577 | 16,887 | 13,814 | 24,264 |
| Partes y refacciones para tractores | Kg. | 6,319 | 14,535 | 8,579 | 20,066 |
| Aparatos telefónicos y telegráficos | " | 2,794 | 12,582 | 1,254 | 9,687 |
| Camiones para el transporte de efectos (b) | Pza. | 23,540 | 35,495 | 26,615 | 39,877 |
| Aviones y sus partes y piezas de refacción | ( c ) | | 24,201 | | 12,158 |
| Material rodante para vías férreas | Kg. | 14,671 | 9,234 | 7,348 | 5,809 |
| Instalaciones de maquinaria | " | 29,806 | 45,837 | 34,922 | 58,502 |
| Generadores y motores eléctricos (b) | Pza. | 425,024 | 10,380 | 480,967 | 6,700 |
| Aplanadoras, conformadoras y máquinas y aparatos para obras de planeación | ( c ) | | 7,918 | | 13,143 |
| Máquinas de impulsión mecánica, para diversas industrias, y las no especificadas | " | | 40,611 | | 48,327 |
| Aparatos para la industria y las artes | Kg. | 4,005 | 9,340 | 1,716 | 4,356 |
| Otros | | | 223,940 | | 230,819 |

(o) Menos de 500.
(a) Incluye perímetros libres
(b) Las cantidades expresan unidades.
(b) No se anota cantidad, por tener unidades heterogéneas

Cuadro 14
Inversiones Extranjeras Directas en México
Miles de Dólares

| CONCEPTO | 1958 | 1959 | 1960 | | 1961 | 1962 | 1963p |
|---|---|---|---|---|---|---|---|
| INGRESOS | 100,267 | 81,155 | 78,428 | | 119,262 | 126,483 | 118,483 |
| Nuevas inversiones | 62,833 | 65,581 | 62,466 | a | 81,826 | 74,871 | 76,090 |
| Utilidades reinvertidas | 26,045 | 16,152 | 10,570 | | 25,178 | 36,190 | 34,363 |
| Cuentas entre compañías | 11,389 | -578 | 5,392 | | 12,258 | 15,422 | 8,030 |
| EGRESOS | 122,592 | 128,621 | 141,566 | | 148,067 | 159,344 | 182,907 |
| Utilidades netas | 73,214 | 75,222 | 82,736 | | 82,516 | 92,629 | 103,320 |
| Remitidas | 47,169 | 59,070 | 72,166 | | 57,338 | 56,439 | 68,957 |
| Reinvertidas | 26,045 | 16,152 | 10,570 | | 25,178 | 36,190 | 34,363 |
| Envíos por intereses, regalías y otros pagos | 49,378 | 53,399 | 58,830 | | 6,551 | 66,715 | 79,587 |

a No incluye 116 498 miles de dólares correspondientes a la desinversión extranjera, representada por la adquisición de las empresas eléctricas.
p Datos preliminares.
FUENTE: Elaboración del Banco de México, S.A., con datos proporcionados por empresas extranjeras.

Cuadro 15
Financiamiento Total Concedido por el Sistema Bancario(a)
Millones de Pesos

| Años | Financiamiento Total | A EMPRESAS Y PARTICULARES | | | | | Al Gobierno |
|---|---|---|---|---|---|---|---|
| | | A la Producción | | | | Al Comercio | |
| | | Subtotal | Industrial | Agricultura y Ganadería | Minería | | |
| 1942 | 2,024.2 | 899.0 | 464.0 | 428.3 | 6.7 | 336.6 | 788.6 |
| 1943 | 2,529.6 | 1,170.0 | 631.2 | 528.5 | 10.3 | 498.9 | 860.7 |
| 1944 | 3,249.9 | 1,724.3 | 958.7 | 756.3 | 9.3 | 531.2 | 994.4 |
| 1945 | 4,075.7 | 1,867.7 | 1,274.4 | 584.0 | 9.3 | 959.8 | 1,248.2 |
| 1946 | 4,849.5 | 2,314.0 | 1,712.0 | 585.3 | 16.7 | 1,088.4 | 1,447.1 |
| 1947 | 5,819.4 | 3,021.5 | 2,297.4 | 708.3 | 15.8 | 1,225.7 | 1,572.2 |
| 1948 | 6,962.8 | 3,713.4 | 2,927.7 | 770.3 | 15.4 | 1,344.2 | 1,905.2 |
| 1949 | 8,025.3 | 4,288.2 | 3,354.8 | 915.7 | 17.7 | 1,507.7 | 2,229.4 |
| 1950 | 8,972.7 | 4,825.7 | 3,739.9 | 1,062.1 | 23.7 | 1,968.0 | 2,179.0 |
| 1951 | 10,767.3 | 6,698.1 | 5,419.6 | 1,251.9 | 26.6 | 2,246.3 | 1,822.9 |
| 1952 | 11,887.5 | 7,422.3 | 5,871.7 | 1,530.1 | 20.5 | 2,448.7 | 2,016.5 |
| 1953 | 13,497.8 | 8,619.5 | 6,541.4 | 2,053.4 | 24.7 | 2,498.6 | 2,379.7 |
| 1954 | 16,811.4 | 10,877.5 | 8,695.9 | 2,135.8 | 45.8 | 3,032.5 | 2,901.4 |
| 1955 | 17,672.7 | 11,234.5 | 8,370.5 | 2,807.2 | 56.8 | 3,354.2 | 3,084.0 |
| 1956 | 19,657.6 | 12,351.1 | 9,065.4 | 3,238.8 | 46.9 | 4,304.4 | 3,002.1 |
| 1957 | 22,464.0 | 13,130.2 | 10,466.1 | 3,605.3 | 58.8 | 4,708.8 | 3,625.0 |
| 1958 | 26,583.3 | 16,677.9 | 12,572.5 | 4,043.3 | 62.1 | 5,325.8 | 4,579.6 |
| 1959 | 31,269.0 | 20,157.6 | 15,056.3 | 5,035.6 | 65.7 | 6,842.0 | 4,269.4 |
| 1960 | 39,780.4 | 25,665.8 | 19,800.4 | 5,801.4 | 64.0 | 8,471.3 | 5,643.3 |
| 1961 | 46,055.9 | 31,085.4 | 24,424.1 | 6,582.8 | 78.5 | 9,495.3 | 5,475.2 |
| 1962 | 53,454.4 | 38,137.3 | 30,536.2 | 7,360.7 | 240.4 | 9,704.4 | 5,612.7 |
| 1963 | 61,295.8 | 41,295.0 | 32,844.7 | 8,237.0 | 213.3 | 11,042.8 | 8,958.0 |

(a) Incluye fondos comunes de certificados de participación de la Nacional Financiera, S.A.

# Cuadro 16
## Recursos y Obligaciones del Sistema Bancario
## Millones de Pesos

| Concepto | Conjunto de Instituciones | | | Instituciones privadas | | | INSTITUCIONES NACIONALES | | | | | |
|---|---|---|---|---|---|---|---|---|---|---|---|---|
| | | | | | | | Banco de México | | | Otras(a) | | |
| | 1962 | 1963 | Variación | 1962 | 1963 | Variación | 1962 | 1963 | Variación | 1962 | 1963 | Variación |
| RECURSOS TOTALES | 65,710.6 | 77,485.9 | 11,775.3 | 35,254.4 | 43,183.0 | 7,928.6 | 16,074.4 | 18,373.3 | 1,298.9 | 25,844.9 | 29,697.5 | 3,852.6 |
| DISPONIBILIDADES | 6,158.7 | 8,152.0 | 1,993.3 | 5,070.1 | 6,624.5 | 1,554.4 | 5,757.7 | 7,070.9 | 1,313.2 | 296.5 | 571.3 | 274.8 |
| En Oro, Plata y Divisas | 6,158.7 | 8,152.0 | 1,993.3 | 364.2 | 996.6 | 632.4 | 5,729.0 | 7,043.5 | 1,314.5 | 65.5 | 111.9 | 46.4 |
| En Caja | | | | 388.5 | 439.8 | 51.3 | | | | 29.0 | 31.1 | 2.1 |
| Billetes | | | | 369.3 | 419.8 | 50.5 | | | | 28.2 | 30.0 | 1.8 |
| Moneda Metálica | | | | 19.2 | 20.0 | 0.8 | | | | 0.8 | 1.1 | 0.3 |
| En Bancos | | | | 4,317.3 | 5,188.1 | 870.7 | 28.7 | 27.4 | -1.3 | 202.0 | 428.3 | 226.3 |
| En el Banco de México | | | | 3,020.5 | 3,915.7 | 895.2 | | | | 118.5 | 175.2 | 56.7 |
| Reserva Bancaria | | | | 2,984.2 | 3,857.0 | 872.8 | | | | 118.2 | 175.1 | 56.9 |
| Cuenta Corresponsalía | | | | 36.3 | 587.0 | 22.4 | | | | 0.3 | 0.1 | -0.2 |
| En Otros Bancos | | | | 1,296.9 | 1,272.4 | -24.5 | 28.7 | 27.4 | -1.3 | 83.5 | 253.1 | 169.6 |
| INVERSIONES EN VALORES (b) | 10,146.5 | 12,266.9 | 2,120.4 | 9,787.4 | 12,410.7 | 2,623.3 | 1,620.0 | 1,933.5 | 313.5 | 3,020.3 | 2,972.2 | -48.1 |
| Valores en renta fija | 5,975.2 | 7,529.7 | 1,554.5 | 7,020.1 | 9,148.5 | 2,128.4 | 926.5 | 1,208.6 | 282.1 | 1,322.6 | 1,153.4 | -169.2 |
| Emitidos en el país | 5,975.2 | 7,529.7 | 1,554.5 | 7,020.1 | 9,148.5 | 2,128.4 | 926.5 | 1,208.6 | 282.1 | 1,322.6 | 1,153.4 | -169.2 |
| Gubernamentales | 5,114.8 | 6,765.5 | 1,650.7 | 4,311.6 | 6,365.6 | 2,054.0 | | | | 803.2 | 399.9 | -403.3 |
| Deuda pública interior | 5,114.8 | 6,765.5 | 1,650.7 | 4,311.6 | 6,365.5 | 2,054.0 | | | | 803.2 | 339.9 | -403.3 |
| Gobierno Federal | 5,059.2 | 6,757.6 | 1,698.4 | 4,311.4 | 6,365.5 | 2,054.1 | | | | 747.8 | 392.1 | -355.7 |
| Estatales y locales | 55.6 | 7.8 | -47.7 | 0.2 | 0.1 | -0.1 | | | | 55.4 | 7.8 | -47.6 |
| Bancarios | | | | 2,293.3 | 2,451.3 | 158.0 | 891.5 | 1,197.9 | 306.4 | 109.2 | 331.6 | 222.4 |
| Instituciones nacionales de crédito | | | | 2,115.4 | 2,209.4 | 94.0 | 891.5 | 1,197.9 | 306.4 | 99.0 | 322.5 | 223.5 |
| Títulos financieros de Nafinsa ( c ) | | | | 972.6 | 798.9 | -173.7 | 332.4 | 928.8 | 596.4 | 55.6 | 74.6 | 19.0 |
| Certificados de partic. de Nafinsa | | | | 479.5 | 470.2 | -9.3 | 87.0 | | -87.0 | 16.5 | 208.5 | 192.0 |
| Bonos financieros | | | | 270.9 | 265.8 | -5.1 | | | | 15.5 | 0.5 | -15 |
| Bonos hipotecarios | | | | 392.4 | 674.5 | 282.1 | 472.1 | 269.1 | -203.0 | 5.9 | 10.7 | 4.8 |
| Certificados de partic. inmobiliarios | | | | | | | | | | 5.5 | 28.2 | 22.7 |
| Instituciones de crédito privadas | | | | 177.9 | 241.9 | 64.0 | | | | 10.2 | 9.1 | -1.1 |
| Bonos hipotecarios | | | | 5.7 | 10.9 | 5.2 | | | | 0.7 | 1.1 | 0.4 |
| Bonos financieros | | | | 172.2 | 231.0 | 58.8 | | | | 9.5 | 8.0 | -1.5 |
| Bonos de ahorro | | | | | | | | | | | | |
| Empresas y particulares | 860.4 | 764.2 | -96.2 | 415.2 | 331.6 | -83.6 | 35.0 | 10.7 | -24.3 | 410.2 | 421.9 | 11.7 |
| Cédulas hipotecarias | 134.4 | 74.5 | -59.9 | 92.5 | 59.4 | -33.1 | 23.1 | 0.1 | -23.0 | 18.8 | 15.0 | -3.8 |
| Obligaciones hipotecarias | 726.0 | 689.7 | -36.3 | 322.7 | 272.2 | -50.5 | 11.9 | 10.6 | -1.3 | 391.4 | 406.9 | 15.5 |
| Emitidos en el extranjero | | | | | | | | | | | | |
| Deuda pública exterior | 61.3 | 47.8 | -13.5 | 61.3 | 47.8 | -13.5 | | | | | | |
| Acciones | 3,773.8 | 4,347.6 | 573.8 | 2,404.4 | 2,878.1 | 473.7 | 693.5 | 724.9 | 31.4 | 1,663.1 | 1,813.3 | 150.2 |
| Mexicanas | 3,300.8 | 3,862.0 | 561.2 | 2,404.4 | 2,878.1 | 473.7 | 229.5 | 239.3 | 18.8 | 1,663.1 | 1,813.3 | 150.2 |
| Bancarias | | | | 577.3 | 634.4 | 57.1 | 92.8 | 104.9 | 12.1 | 317.1 | 329.4 | 12.3 |
| Otras | 3,300.8 | 3,862.0 | 561.2 | 1,827.1 | 2,243.7 | 416.6 | 127.7 | 134.4 | 6.7 | 1,346.0 | 1,483.9 | 137.9 |
| Extranjeras | 473.0 | 485.6 | 12.6 | | | | 473.0 | 485.6 | 12.6 | | | |
| Otros valores | 336.2 | 341.8 | 5.6 | 301.6 | 336.3 | 34.7 | | | | 34.6 | 5.5 | -29.1 |
| CRÉDITO | 43,173.1 | 49,028.9 | 5,855.8 | 18,797.3 | 22,076.0 | 3,278.7 | 7,555.8 | 7,839.2 | 283.4 | 19,192.8 | 22,335.8 | 3,143.0 |
| Al Gobierno Federal | 436.6 | 2,144.8 | 1,708.2 | | | | 416.1 | 2,115.3 | 1,699.2 | 20.5 | 29.5 | 9.0 |
| A bancos | | | | 2,034.5 | 2,029.0 | -5.5 | 131.0 | 95.9 | -35.1 | 207.3 | 1,097.2 | 889.9 |
| Instituciones nacionales | | | | | | | 106.6 | 76.6 | -30.0 | 207.3 | 1,097.2 | 889.9 |
| Instituciones privadas | | | | 2,034.5 | 2,029.0 | -5.5 | 24.4 | 19.3 | -5.1 | | | |
| A empresas y particulares | 42,736.5 | 46,884.1 | 4,147.6 | 16,762.8 | 20,047.0 | 3,284.2 | 7,008.7 | 5,628.0 | -1 380.7 | 18,965.0 | 21,209.1 | 2,244.1 |
| A 30 días | 161.6 | 380.4 | 218.8 | 84.6 | 92.4 | 7.8 | 62.8 | 278.5 | 215.7 | 14.2 | 9.5 | -4.7 |
| A 90 días | 5,845.1 | 4,027.6 | -1 817.5 | 2,386.7 | 2,798.4 | 411.7 | 3,039.6 | 569.2 | -2 470.4 | 418.8 | 660.0 | 241.2 |
| A 180 días | 10,386.6 | 11,786.8 | 1,400.2 | 6,291.4 | 7,380.5 | 1,089.1 | 2,264.2 | 2,663.2 | 399.0 | 1,831.0 | 1,743.1 | -87.9 |
| A 360 días | 7,110.1 | 7,796.6 | 686.5 | 2,838.4 | 3,400.6 | 562.2 | 329.9 | 269.6 | -60.3 | 3,941.8 | 4,126.4 | 184.6 |
| A más de 360 días | 17,823.6 | 21,332.7 | 3,509.1 | 5,161.7 | 6,375.1 | 1,213.4 | 1,312.2 | 1,847.5 | 535.3 | 11,349.7 | 13,110.1 | 1,760.4 |
| Fondos comunes de la Nacional Financiera | 1,409.5 | 1,560.0 | 150.5 | | | | | | | 1,409.5 | 1,560.0 | 150.5 |
| OTROS CONCEPTOS DE ACTIVO | 6,232.3 | 8,038.1 | 1,805.8 | 1,599.6 | 2,071.8 | 472.2 | 1,140.9 | 1,529.7 | 388.8 | 3,335.3 | 3,818.2 | 482.9 |
| OBLIGACIONES | 59,049.4 | 70,141.5 | 11,092.1 | 32,024.3 | 39,134.8 | 7,110.5 | 15,363.2 | 17,667.5 | 2,304.3 | 22,137.8 | 26,038.4 | 3,900.6 |
| BILLETES | 8,468.0 | 9,555.0 | 1,087.0 | | | | 8,865.5 | 10,004.8 | 1,139.3 | | | |
| MONEDA METÁLICA | 676.1 | 708.8 | 32.7 | | | | 696.1 | 729.9 | 33.8 | | | |
| CUENTA DE CHEQUES M/N | 11,162.6 | 13,435.3 | 2,272.7 | 11,064.3 | 13,162.1 | 2,097.8 | 2,914.0 | 3,279.6 | 365.6 | 194.3 | 224.1 | 29.8 |
| De la Tesorería | 32.1 | 18.2 | -13.9 | | | | 32.1 | 18.2 | -13.9 | | | |
| De bancos | | | | 475.2 | 344.5 | -130.7 | 2,534.8 | 2,886.0 | 351.2 | | | |
| De empresas y particulares | 11,130.2 | 13,416.4 | 2,286.2 | 10,589.1 | 12,817.6 | 2,228.5 | 346.8 | 374.7 | 27.9 | 194.3 | 224.1 | 29.8 |

| Concepto | Conjunto de Instituciones | | | Instituciones privadas | | | INSTITUCIONES NACIONALES | | | | | |
|---|---|---|---|---|---|---|---|---|---|---|---|---|
| | | | | | | | Banco de México | | | Otras(a) | | |
| | 1962 | 1963 | Variación | 1962 | 1963 | Variación | 1962 | 1963 | Variación | 1962 | 1963 | Variación |
| De organismos internacionales | 0.3 | 0.7 | 0.4 | | | | 0.3 | 0.7 | 0.4 | | | |
| OTROS DEPOSITOS A LA VISTA M/N | 671.1 | 721.9 | 50.8 | 19.8 | 24.1 | 4.3 | | | | 651.3 | 697.8 | 46.5 |
| DEPÓSITOS DE AHORRO M/N | 3,023.6 | 3,658.2 | 634.6 | 2,867.1 | 3,435.7 | 568.6 | | | | 156.5 | 222.5 | 66.0 |
| OTROS DEPÓSITOS A PLAZO M/N | 522.5 | 780.7 | 258.2 | 471.6 | 746.4 | 274.8 | | | | 51.6 | 34.6 | -17.0 |
| De bancos | | | | 0.7 | 0.3 | -0.4 | | | | | | |
| De empresas y particulares | 522.5 | 780.7 | 258.2 | 470.9 | 746.1 | 275.2 | | | | 51.6 | 34.6 | -17.0 |
| OBLIGACIONES A LA VISTA Y A PLAZO M/N | 9,598.3 | 12,074.9 | 2,476.6 | 8,675.7 | 10,577.5 | 1,901.8 | 87.6 | 565.3 | 477.7 | 3,580.0 | 4,893.7 | 1,313.7 |
| Con bancos | | | | 2,440.5 | 2,630.3 | 189.8 | 55.2 | 344.4 | 289.2 | 249.3 | 986.9 | 737.6 |
| Con empresa y particulares | 9,598.3 | 12,074.9 | 2,476.6 | 6,235.2 | 7,947.2 | 1,712.0 | 32.4 | 220.9 | 188.5 | 3,330.7 | 3,906.8 | 576.1 |
| DEPÓSITOS A LA VISTA M/E | 1,408.3 | 1,753.3 | 345.0 | 1,431.5 | 1,498.8 | 67.3 | 455.0 | 788.3 | 333.3 | 6.6 | 6.7 | 0.1 |
| De la Tesorería | 1.0 | 289.4 | 288.4 | | | | 1.0 | 289.4 | 288.4 | | | |
| De bancos | | | | 36.6 | 51.5 | 14.9 | 448.2 | 489.0 | 40.8 | | | |
| De empresas y particulares | 1,407.3 | 1,463.9 | 56.6 | 1,394.9 | 1,447.3 | 52.4 | 5.8 | 9.9 | 4.1 | 6.6 | 6.7 | 0.1 |
| DEPÓSITOS A PLAZO M/E | 582.5 | 640.0 | 57.5 | 576.8 | 635.4 | 58.6 | | | | 5.7 | 4.6 | 1.1 |
| OBLIGACIONES A LA VISTA Y A PLAZO M/E | 11,318.1 | 12,219.6 | 901.5 | 2,819.3 | 2,908.5 | 89.2 | 121.2 | 313.8 | 192.6 | 8,808.6 | 9,475.2 | 666.6 |
| Con bancos | | | | 331.3 | 243.1 | -88.2 | | | | 99.7 | 234.8 | 135.1 |
| Con empresa y particulares | 11,318.1 | 12,219.6 | 901.5 | 2,488.0 | 2,665.4 | 177.4 | 121.2 | 313.8 | 192.6 | 8,708.9 | 9,240.4 | 531.5 |
| BONOS Y OBLIGACIONES SOBRE TÍTULOS | 5,443.1 | 7,663.7 | 2,220.6 | 2,663.3 | 4,103.6 | 1,440.3 | | | | 6,073.9 | 7,540.9 | 1,467.0 |
| OTROS CONCEPTOS DE PASIVO | 6,175.2 | 6,930.1 | 754.9 | 1,434.9 | 2,042.7 | 607.8 | 2,223.8 | 1,985.8 | -238 | 2,609.3 | 2,938.3 | 329.0 |
| CAPITAL, RESULTADOS Y RESERVAS | 6,661.2 | 7,344.4 | 633.2 | 3,230.1 | 4,048.2 | 818.1 | 711.2 | 705.8 | -5.4 | 3,707.1 | 3,659.1 | -48.0 |
| Capital | 4,447.8 | 4,742.3 | 294.5 | 2,131.8 | 2,817.6 | 685.8 | 153.8 | 158.3 | 4.5 | 3,149.4 | 2,835.1 | -314.3 |
| Exhibido | 5,240.8 | 5,763.9 | 523.1 | 2,139.1 | 2,828.6 | 689.5 | 153.8 | 158.3 | 4.5 | 3,935.1 | 3,845.7 | -89.4 |
| Aportado por el Gobierno Federal | 3,833.9 | 3,739.9 | -94.0 | | | | 102.0 | 102.0 | | 3,731.9 | 3,637.9 | -94.0 |
| Aportado por los gobiernos locales | 3.6 | 3.6 | | | | | | | | 3.6 | 3.6 | |
| Aportado por los bancos | | | | 833.6 | 896.9 | 63.3 | 51.8 | 56.3 | 4.5 | 101.8 | 115.5 | 13.7 |
| Aportado por empresas y particulares | 1,403.3 | 2,020.4 | 617.1 | 1,305.5 | 1,931.7 | 626.2 | | | | 97.8 | 88.7 | -9.1 |
| Menos: pérdidas líquidas en ejercicios anteriores | -793.0 | -1 021.6 | -228.6 | -7.3 | -11.0 | -3.7 | | | | -785.7 | -1 010.6 | -224.9 |
| RESULTADOS | 297.1 | 547.4 | 250.3 | 356.3 | 400.5 | 44.2 | 74.4 | 74.9 | 0.5 | -133.6 | 72.0 | 205.6 |
| RESERVAS | 1,916.3 | 2,054.7 | 138.4 | 742.0 | 830.1 | 88.1 | 483.0 | 472.6 | -10.0 | 691.3 | 752.0 | 60.7 |

( a ) Incluye créditos y valores de los fondos comunes de certificados de participación de la Nacional Financiera, S.A. (Los valores están distribuidos en los renglones respectivos).

( b ) Valor en libros.

( c ) Incluye en el Banco de México, S.A., las obligaciones dólares de la Nacional Financiera, S.A.

# Cuadro 17
## Recursos de las Instituciones de Crédito Privadas
Millones de Pesos

| Concepto | Total de Privadas | | | Depósito y Ahorro | | | Ahorro y Préstamos para la Vivienda Familiar | | | Financieras | | | Hipotecarias | | | Capitalizadoras | | | Fiduciarias | | |
|---|---|---|---|---|---|---|---|---|---|---|---|---|---|---|---|---|---|---|---|---|---|
| | 1962 | 1963 | Variación | 1962 | 1963 | Variación | 1962 | 1963 | Variación | 1962 | 1963 | Variación | 1962 | 1963 | Variación | 1962 | 1963 | Variación | 1962 | 1963 | Variación |
| ECURSOS TOTALES | 35,254.4 | 43,183.0 | 7,928.6 | 19,880.0 | 23,214.4 | 3,334.4 | 126.4 | 123.7 | -2.7 | 13,546.6 | 16,904.3 | 3,357.7 | 791.9 | 1,956.4 | 1,164.5 | 660.4 | 682.9 | 22.5 | 249.1 | 301.3 | 52 |
| ISPONIBILIDADES | 5,070.1 | 6,624.5 | 1,554.4 | 4,282.1 | 5,182.5 | 900.4 | 1.3 | 1.7 | 0.4 | 684.9 | 1,266.4 | 581.5 | 40.7 | 82.9 | 42.2 | 12.6 | 11.7 | -0.9 | 48.5 | 79.3 | 30 |
| n Oro, plata y divisas | 364.2 | 996.6 | 632.4 | 268.7 | 702.5 | 433.8 | | | | 94.1 | 292.8 | 198.8 | | | | | | | 1.4 | 1.2 | -0 |
| n Caja | 388.5 | 439.8 | 51.3 | 351.9 | 400.9 | 49.0 | | | | 2.6 | 3.7 | 1.1 | 12.1 | 7.9 | -4.2 | 0.6 | 0.7 | 0.1 | 21.3 | 26.6 | 5 |
| illetes | 369.3 | 419.8 | 50.5 | 332.9 | 381.0 | 48.1 | | | | 2.6 | 3.7 | 1.1 | 12.1 | 7.9 | -4.2 | 0.6 | 0.7 | 0.1 | 21.1 | 26.5 | 5 |
| loneda Metálica | 19.2 | 20.0 | 0.8 | 19.0 | 19.9 | 0.9 | | | | | | | | | | | | | 0.2 | 0.1 | -0 |
| n Bancos | 4,317.4 | 5,188.1 | 870.7 | 3,661.5 | 4,079.1 | 417.6 | 1.3 | 1.7 | 0.4 | 588.2 | 969.8 | 381.6 | 28.6 | 75.0 | 46.4 | 12.0 | 11.0 | -1.0 | 25.8 | 51.5 | 25 |
| n el Banco de México | 3,020.5 | 3,915.7 | 895.2 | 2,847.8 | 3,179.2 | 332.1 | | | | 136.7 | 644.8 | 508.1 | 20.6 | 51.1 | 30.5 | 0.2 | 0.1 | -0.1 | 15.2 | 39.8 | 24 |
| eserva Bancaria | 2,984.2 | 3,857.0 | 872.8 | 2,811.5 | 3,121.2 | 309.7 | | | | 136.7 | 644.8 | 508.1 | 20.6 | 51.1 | 30.5 | 0.2 | 0.1 | -0.1 | 15.2 | 39.8 | 24 |
| uenta Corresponsalía | 36.3 | 58.7 | 22.4 | 36.3 | 58.7 | 22.4 | | | | | | | | | | | | | | | |
| n Otros Bancos | 1,296.9 | 1,272.4 | -24.5 | 813.7 | 899.2 | 85.5 | 1.3 | 1.7 | 0.4 | 451.5 | 325.0 | -126.5 | 8.0 | 23.9 | 15.9 | 11.8 | 10.9 | -0.9 | 10.6 | 11.7 | 1 |
| NVERSIONES EN VALORES (a) | 9,787.4 | 12,410.7 | 2,623.3 | 5,331.7 | 6,106.2 | 774.5 | 0.3 | 0.3 | | 3,790.2 | 4,604.9 | 814.7 | 278.1 | 1,289.2 | 1,011.1 | 207.1 | 216.3 | 9.2 | 180.0 | 193.8 | 13 |
| alores de renta fija | 7,020.1 | 9,148.5 | 2,128.4 | 4,567.7 | 5,199.8 | 632.1 | | | | 2,027.2 | 2,472.2 | 445.0 | 188.2 | 1,212.1 | 1,023.9 | 141.0 | 150.2 | 9.2 | 96.0 | 114.2 | 18 |
| mitidos en el país | 7,020.1 | 9,148.5 | 2,128.4 | 4,567.7 | 5,199.8 | 632.1 | | | | 2,027.2 | 2,472.2 | 445.0 | 188.2 | 1,212.1 | 1,023.9 | 141.0 | 150.2 | 9.2 | 96.0 | 114.2 | 18 |
| ubernamentales | 4,311.6 | 6,365.6 | 2,054.0 | 2,938.2 | 3,898.6 | 960.4 | | | | 1,278.7 | 1,387.3 | 108.6 | 90.0 | 1,075.2 | 985.2 | 4.7 | 4.4 | -0.3 | | 0.1 | 0 |
| euda pública interior | 4,311.6 | 6,365.6 | 2,054.0 | 2,938.2 | 3,898.6 | 960.4 | | | | 1,278.7 | 1,387.3 | 108.6 | 90.0 | 1,075.2 | 985.2 | 4.7 | 4.4 | -0.3 | | 0.1 | 0 |
| obierno Federal | 4,311.4 | 6,365.5 | 2,054.1 | 2,938.2 | 3,898.6 | 960.4 | | | | 1,278.5 | 1,387.2 | 108.7 | 90.0 | 1,075.2 | 985.2 | 4.7 | 4.4 | -0.3 | | 0.1 | 0 |
| statales y locales | 0.2 | 0.1 | -0.1 | | | | | | | 0.2 | 0.1 | -0.1 | | | | | | | | | |
| ancarios | 2,293.3 | 2,451.3 | 158.0 | 1,378.5 | 1,096.7 | -281.8 | | | | 687.0 | 1,033.5 | 346.5 | 46.0 | 118.6 | 72.6 | 133.9 | 143.0 | 9.1 | 47.9 | 59.5 | 11 |
| ítulos financieros de Nafinsa | 972.6 | 798.9 | 173.7 | 492.1 | 183.6 | -308.5 | | | | 463.8 | 596.6 | 132.8 | 0.7 | 0.4 | -0.3 | …. | 0.5 | 0.5 | 16.0 | 17.8 | 1 |
| ertif. de particip. de Nafinsa | 479.5 | 470.2 | -9.3 | 344.5 | 339.5 | -5.0 | | | | 33.0 | 16.7 | -16.3 | | | | 98.3 | 104.5 | 6.2 | 3.7 | 9.5 | 5 |
| onos financieros | 443.1 | 496.8 | 53.7 | 399.9 | 447.6 | 47.7 | | | | 18.3 | 18.3 | | 0.4 | 0.9 | 0.5 | 0.4 | 1.3 | 0.9 | 24.1 | 28.7 | 4 |
| onos hipotecarios | 398.1 | 685.4 | 287.3 | 142.0 | 126.0 | -16.0 | | | | 171.9 | 401.9 | 230.0 | 44.9 | 117.3 | 72.4 | 35.1 | 36.7 | 1.5 | 4.1 | 3.5 | -0 |
| mpresas y particulares | 415.2 | 331.6 | -83.6 | 251.0 | 204.5 | -46.5 | | | | 61.5 | 51.5 | -10.0 | 52.2 | 18.3 | -33.9 | 2.4 | 2.7 | 0.3 | 48.1 | 54.6 | 6 |
| édulas hipotecarias | 92.5 | 59.4 | -33.1 | 13.7 | 7.2 | -6.5 | | | | 8.8 | 12.1 | 3.3 | 52.1 | 18.2 | -33.9 | 0.6 | 2.1 | 1.5 | 17.3 | 19.8 | 2 |
| bligaciones hipotecarias | 322.7 | 272.2 | -50.5 | 237.3 | 197.3 | -40.0 | | | | 52.7 | 39.4 | -13.3 | 0.1 | 0.1 | | 1.8 | 0.6 | -1.2 | 30.8 | 34.8 | 4 |
| mitidos en el extranjero | | | | | | | | | | | | | | | | | | | | | |
| euda pública exterior | 61.3 | 47.8 | -13.5 | | | | | | | 61.3 | 47.8 | -13.5 | | | | | | | | | |
| cciones | 2,404.4 | 2,878.1 | 473.7 | 752.6 | 894.8 | 142.2 | 0.3 | 0.3 | | 1,488.4 | 1,822.7 | 334.3 | 13.0 | 14.6 | 1.6 | 66.1 | 66.1 | …. | 84.0 | 79.6 | -4 |
| lexicanas | 2,404.4 | 2,878.1 | 473.7 | 752.6 | 894.8 | 142.2 | 0.3 | 0.3 | | 1,488.4 | 1,822.7 | 334.3 | 13.0 | 14.6 | 1.6 | 66.1 | 66.1 | …. | 84.0 | 79.6 | -4 |
| ancarias | 577.3 | 634.4 | 57.1 | 367.5 | 411.5 | 44.0 | 0.3 | 0.3 | | 165.9 | 183.4 | 17.5 | 5.4 | 5.7 | 0.3 | 13.2 | 12.8 | -0.4 | 25.0 | 20.7 | -4 |
| tras | 1,827.1 | 2,243.7 | 416.6 | 385.1 | 483.3 | 98.2 | | | | 1,322.5 | 1,639.3 | 316.8 | 7.6 | 8.9 | 1.3 | 52.9 | 53.3 | 0.4 | 59.0 | 58.9 | -0 |
| xtranjeras | | | | | | | | | | | | | | | | | | | | | |
| tros valores | 301.6 | 336.3 | 34.7 | 11.4 | 11.6 | 0.2 | | | | 213.3 | 262.2 | 48.9 | 76.9 | 62.5 | -14.4 | | | | | | |
| RÉDITO | 18,797.3 | 22,076.0 | 3,278.7 | 9,321.1 | 10,796.2 | 1,475.1 | 120.3 | 117.3 | -3.0 | 8,739.4 | 10,386.6 | 1,647.2 | 263.0 | 401.4 | 138.4 | 343.9 | 360.7 | 16.8 | 9.6 | 13.8 | 4 |
| bancos | 2,034.5 | 2,029.0 | -5.5 | 2,034.5 | 2,029.0 | -5.5 | | | | | | | | | | | | | | | |
| nstituciones privadas | 2,034.5 | 2,029.0 | -5.5 | 2,034.5 | 1,029.0 | -5.5 | | | | | | | | | | | | | | | |
| empresas y particulares | 16,762.8 | 20,047.0 | 3,284.2 | 7,286.6 | 8,767.2 | 1,480.6 | 120.3 | 117.3 | -0.3 | 8,739.4 | 10,386.6 | 1,647.2 | 263.0 | 401.4 | 138.4 | 343.9 | 360.7 | 16.8 | 9.6 | 13.8 | 4 |
| 30 días | 84.6 | 92.4 | 7.8 | 73.6 | 81.1 | 7.5 | 0.3 | 0.3 | | 6.9 | 3.8 | -3.1 | 2.2 | 4.9 | 2.7 | 0.6 | 1.2 | 0.6 | 1.0 | 1.1 | 0 |
| 90 días | 2,386.7 | 2,798.4 | 411.7 | 1,388.4 | 1,685.1 | 296.7 | | | | 966.6 | 1,078.9 | 112.3 | | | | 31.7 | 34.4 | 2.7 | | | |
| 180 días | 6,291.4 | 73,480.5 | 1,089.1 | 4,215.5 | 5,045.8 | 830.3 | | | | 1,057.2 | 2,306.7 | 249.5 | | | | 18.7 | 28.0 | 9.3 | | | |
| 360 días | 2,838.4 | 3,400.6 | 562.2 | 834.7 | 970.2 | 135.5 | | | | 1,003.7 | 2,429.2 | 425.5 | | | | | 1.2 | 1.2 | | | |
| más de 360 días | 5,161.7 | 6,375.1 | 1,213.4 | 774.4 | 985.0 | 210.6 | 120.0 | 117.0 | -3.0 | 3,705.0 | 4,568.0 | 863.0 | 260.8 | 396.5 | 135.7 | 292.9 | 295.9 | 3.0 | 8.6 | 12.7 | 4 |
| TROS CONCEPTOS DE ACTIVO | 1,599.6 | 2,071.8 | 472.2 | 945.1 | 1,129.5 | 184.4 | 4.5 | 4.4 | -0.1 | 332.1 | 646.4 | 314.3 | 210.1 | 182.9 | -27.2 | 96.8 | 94.2 | -2.6 | 11.0 | 14.4 | 3 |

a ) Valor en libros.

# Cuadro 18
## Obligaciones y Capital de las Instituciones de Crédito Privadas
Millones de Pesos

| Concepto | Total de Privadas | | | Depósito y Ahorro | | | Ahorro y Préstamos para la Vivienda Familiar | | | Financieras | | | Hipotecarias | | | Capitalizadoras | | | Fiduciarias | | |
|---|---|---|---|---|---|---|---|---|---|---|---|---|---|---|---|---|---|---|---|---|---|
| | 1962 | 1963 | Variación | 1962 | 1963 | Variación | 1962 | 1963 | Variación | 1962 | 1963 | Variación | 1962 | 1963 | Variación | 1962 | 1963 | Variación | 1962 | 1963 | Variació |
| OBLIGACIONES | 32,024.3 | 39,134.8 | 7,110.5 | 18,253.9 | 21,391.3 | 3,137.4 | 117.9 | 115.2 | -2.7 | 12,364.2 | 15,151.7 | 2,787.5 | 614.3 | 1,749.1 | 1,134.8 | 633.9 | 569.4 | 25.5 | 40.1 | 68.1 | 28 |
| UENTA DE CHEQUES M/N | 11,064.3 | 13,162.1 | 1,097.8 | 11,064.3 | 13,162.1 | 2,097.8 | | | | | | | | | | | | | | | |
| De los bancos | 475.2 | 344.5 | -130.7 | 475.2 | 344.5 | -130.7 | | | | | | | | | | | | | | | |
| De las empresas y particulares | 10,589.1 | 12,817.6 | 2,228.5 | 10,589.1 | 12,817.6 | 2,228.5 | | | | | | | | | | | | | | | |
| TROS DEPÓSITOS A LA VISTA M/N | 19.8 | 24.1 | 4.3 | 13.6 | 11.8 | -1.8 | | | | 6.2 | 12.3 | 6.1 | | | | | | | | | |
| EPÓSITOS DE AHORRO M/N | 2,867.1 | 3,435.7 | 568.6 | 2,770.1 | 3,342.4 | 572.3 | 97.0 | 93.3 | -3.7 | | | | | | | | | | | | |
| TROS DEPÓSITOS A PLAZO M/N | 471.6 | 746.4 | 274.8 | 428.0 | 680.2 | 252.2 | | | | 43.6 | 66.2 | 22.6 | | | | | | | | | |
| De bancos | 0.7 | 0.3 | -0.4 | 0.7 | 0.3 | -0.4 | | | | | | | | | | | | | | | |
| De empresas y particulares | 470.9 | 746.1 | 275.2 | 427.3 | 679.9 | 252.6 | | | | 43.6 | 66.2 | 22.6 | | | | | | | | | |
| ONOS Y OBLIGACIONES SOBRE TÍTULOS | 2,663.3 | 4,103.6 | 1,440.3 | | | | | | | 1,764.6 | 2,866.0 | 1,101.4 | 306.3 | 620.1 | 313.8 | 592.4 | 617.5 | 25.1 | | | |
| BLIGACIONES A LA VISTA Y A PLAZO M/N | 8,675.7 | 10,577.5 | 1,901.8 | 868.1 | 830.4 | -37.7 | 17.4 | 18.6 | 1.2 | 7,498.5 | 8,590.3 | 1,091.8 | 258.7 | 1,076.7 | 818.0 | 7.2 | 7.3 | 0.1 | 25.8 | 54.2 | 28 |
| Con bancos | 2,440.5 | 2,630.3 | 189.8 | 475.9 | 436.1 | -39.8 | 7.4 | 0.6 | -6.8 | 1,944.8 | 2,189.1 | 244.3 | 11.0 | 3.2 | -7.8 | 1.4 | 1.3 | -0.1 | | | |
| Con empresas y particulares | 6,235.2 | 7,947.2 | 1,712.0 | 392.2 | 394.3 | 2.1 | 10.0 | 18.0 | 8.0 | 5,553.7 | 6,401.2 | 847.5 | 247.7 | 1,073.5 | 825.8 | 5.8 | 6.0 | 0.2 | 25.8 | 54.2 | 28 |
| EPÓSITOS A LA VISTA M/E | 1,431.5 | 1,498.8 | 67.3 | 1,431.5 | 1,498.8 | 67.3 | | | | | | | | | | | | | | | |
| De bancos | 36.6 | 51.5 | 14.9 | 36.6 | 51.5 | 14.9 | | | | | | | | | | | | | | | |
| De empresas y particulares | 1,394.9 | 1,447.3 | 52.4 | 1,394.9 | 1,447.3 | 52.4 | | | | | | | | | | | | | | | |
| EPÓSITOS A PLAZO M/E | 576.8 | 635.4 | 58.6 | 576.5 | 635.2 | 58.7 | | | | 0.3 | 0.2 | -0.1 | | | | | | | | | |
| BLIGACIONES A LA VISTA Y A PLAZO M/E | 2,819.3 | 2,980.5 | 89.2 | 236.3 | 191.2 | -45.1 | | | | 2,578.2 | 2,715.1 | 136.9 | | | | | | | 4.8 | 2.2 | -2 |
| Con bancos | 331.3 | 243.1 | -88.2 | 41.2 | 25.5 | -15.7 | | | | 290.1 | 217.6 | -72.5 | | | | | | | | | |
| Con empresas y particulares | 2,488.0 | 2,665.4 | 177.4 | 195.1 | 165.7 | -29.4 | | | | 2,288.1 | 2,497.5 | 209.4 | | | | | | | 4.8 | 2.2 | -2 |
| TROS CONCEPTOS DE PASIVO | 1,434.9 | 2,042.7 | 607.8 | 865.5 | 1,039.2 | 173.7 | 3.5 | 3.3 | -0.2 | 472.8 | 901.6 | 428.8 | 49.3 | 52.3 | 3.0 | 34.3 | 34.6 | 0.3 | 9.5 | 11.7 | 2 |
| CAPITAL, RESULTADOS Y RESERVAS | 3,230.1 | 4,048.2 | 818.1 | 1,626.1 | 1,823.1 | 197.0 | 8.5 | 8.5 | | 1,182.4 | 1,752.6 | 570.2 | 177.6 | 207.3 | 29.7 | 26.5 | 23.5 | -3.0 | 209.0 | 233.2 | 24 |
| APITAL | 2,131.8 | 2,817.6 | 685.8 | 991.5 | 1,113.0 | 121.5 | 4.5 | 4.5 | | 880.5 | 1,424.3 | 543.8 | 105.9 | 112.1 | 6.2 | 13.0 | 10.8 | -2.2 | 136.4 | 152.9 | 16 |
| Exhibido | 2,139.1 | 2,828.6 | 689.5 | 991.6 | 1,114.9 | 123.3 | 4.5 | 4.5 | | 881.6 | 1,425.2 | 543.8 | 105.9 | 112.1 | 6.2 | 19.0 | 19.0 | | 136.5 | 152.9 | 16 |
| Aportado por lo Bancos | 833.6 | 896.9 | 63.3 | 833.6 | 896.9 | 63.3 | | | | | | | | | | | | | | | |
| Aportado por empresas y particulares | 1,305.5 | 1,931.7 | 626.2 | 158.0 | 218.0 | 60.0 | 4.5 | 4.5 | | 881.6 | 1,425.2 | 543.8 | 105.9 | 112.1 | 6.2 | 19.0 | 19.0 | | 136.5 | 152.9 | 16 |
| Menos Pérdida líquida en ejercicios anteriores | -7.3 | -11.0 | -3.7 | -0.1 | -1.9 | -1.8 | | | | -1.1 | -0.9 | 0.2 | | | | -6 | -8.2 | -2.2 | -0.1 | | 0 |
| ESULTADOS | 356.3 | 400.5 | 44.2 | 179.9 | 204.3 | 24.4 | 0.8 | 0.6 | -0.2 | 106.4 | 107.8 | 2.4 | 25.4 | 41.3 | 15.9 | 0.4 | -1.1 | -1.5 | 43.4 | 47.6 | 4 |
| ESERVAS | 742.0 | 830.1 | 88.1 | 454.7 | 505.8 | 51.1 | 3.2 | 3.4 | 0.2 | 195.5 | 220.5 | 25.0 | 46.3 | 53.9 | 7.6 | 13.1 | 13.8 | 0.7 | 29.2 | 32.7 | 3 |

Gráfica 5
Financiamiento Total Concedido por el Sistema Bancario
Millones de pesos

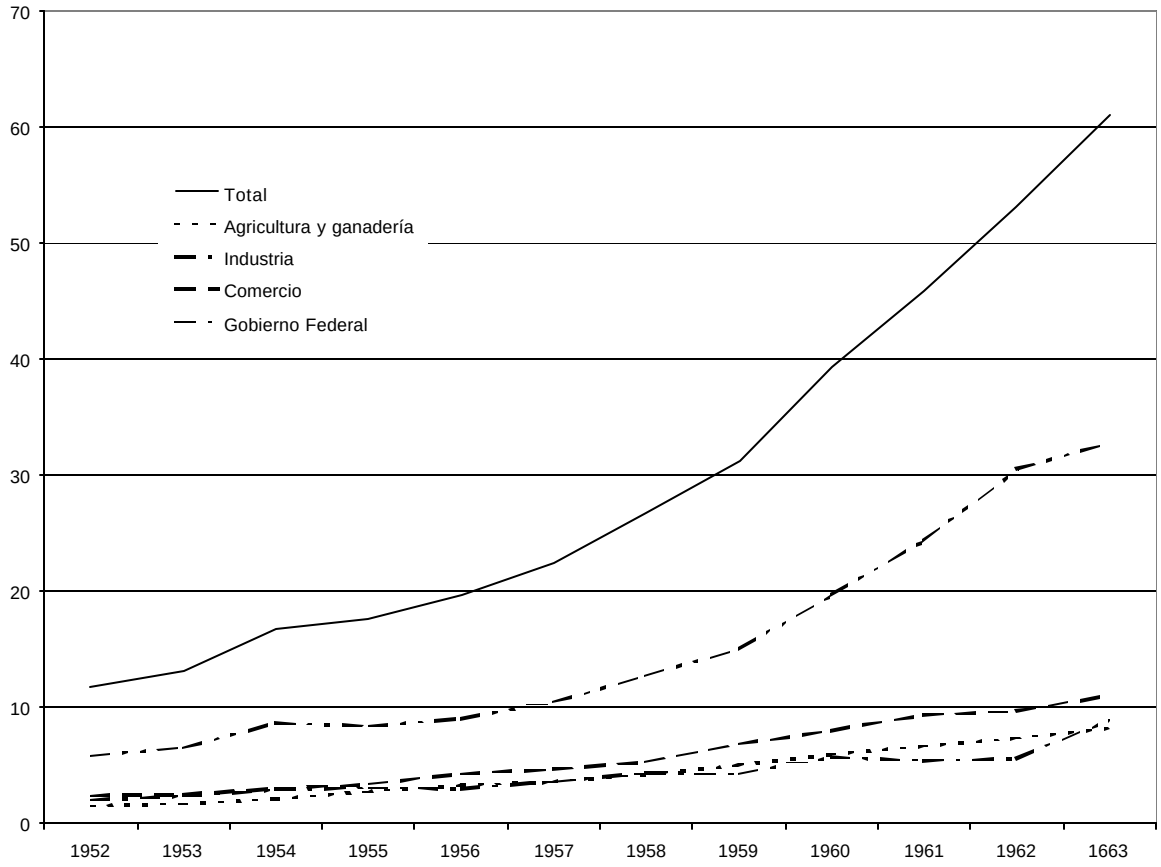

Gráfica 6
Instituciones de Depósito y Ahorro.- Principales Renglones de Activo y Pasivo
Millones de pesos

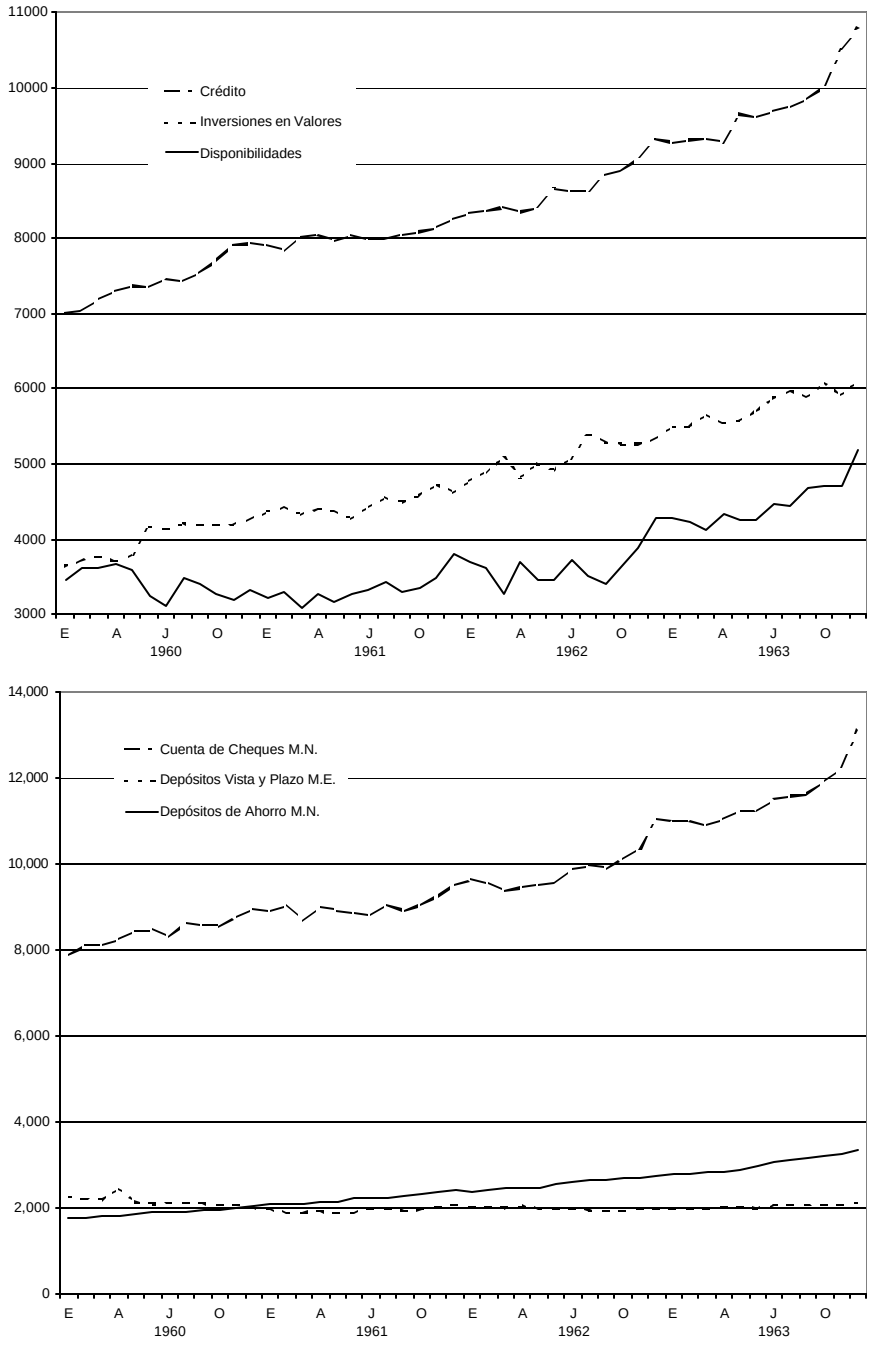

# Cuadro 19
## Instituciones de Crédito Privadas.- Principales Renglones de Activo y Pasivo
## Millones de Pesos

| Concepto | 1962 | 1963 | | | | | | | | | | | |
|---|---|---|---|---|---|---|---|---|---|---|---|---|---|
| | Dic. | Ene. | Feb. | Mar. | Abr. | May. | Jun. | Jul. | Ago. | Sep. | Oct. | Nov. | Dic. |
| **ACTIVO** | | | | | | | | | | | | | |
| )ISPONIBILIDADES | 5,070.1 | 5,064.1 | 5,008.2 | 5,531.6 | 5,831.9 | 5,710.6 | 5,661.0 | 5,867.2 | 5,928.4 | 6,128.1 | 6,186.6 | 6,168.6 | 6624. |
| n oro, plata y divisas | 364.2 | 644.4 | 636.6 | 953.0 | 1,034.1 | 923.3 | 882.6 | 863.3 | 1,197.9 | 1,190.0 | 1,156.2 | 1,139.2 | 996. |
| n caja | 388.5 | 373.2 | 372.1 | 287.7 | 352.5 | 370.2 | 295.9 | 353.1 | 312.1 | 359.2 | 403.2 | 338.0 | 439. |
| illetes | 369.3 | 345.9 | 342.5 | 264.0 | 326.5 | 341.2 | 269.8 | 321.5 | 285.0 | 332.3 | 372.4 | 315.9 | 419. |
| foneda metálica | 19.2 | 27.3 | 29.6 | 23.7 | 26.0 | 29.0 | 26.2 | 31.6 | 27.1 | 26.9 | 30.8 | 22.1 | 20. |
| n bancos | 4,317.4 | 4,046.5 | 399.5 | 4,290.9 | 4,445.3 | 4,411.1 | 4,482.5 | 4,650.8 | 4,418.4 | 4,578.9 | 4,627.2 | 4,691.4 | 5188. |
| n el Banco de México | 3,020.5 | 2,898.5 | 2,896.9 | 3,199.9 | 3,315.5 | 3,270.3 | 3,391.9 | 3,538.6 | 3,359.6 | 3,469.1 | 3,473.4 | 3,548.6 | 3915. |
| eserva bancaria | 2,984.2 | 2,856.5 | 2,856.5 | 3,179.9 | 3,239.8 | 3,242.5 | 3,349.6 | 3,503.6 | 3,334.2 | 3,430.8 | 3,431.8 | 3,509.5 | 385 |
| uenta corresponsalía | 36.3 | 42.0 | 40.4 | 20.4 | 75.7 | 27.8 | 42.3 | 35.0 | 25.4 | 38.3 | 41.6 | 39.1 | 58. |
| n otros bancos | 1,296.9 | 1,142.0 | 1,102.6 | 1,091.0 | 1,129.8 | 1,140.8 | 1,090.6 | 1,112.2 | 1,058.8 | 1,109.8 | 1,153.8 | 1,142.8 | 1272. |
| NVERSIONES EN VALORES | 9,787.4 | 10,081.9 | 10,245.7 | 10,173.8 | 10,348.3 | 10,567.6 | 10,850.0 | 11,489.2 | 11,606.2 | 11,655.5 | 11,940.7 | 11,979.4 | 12410. |
| alores de renta fija | 7,020.1 | 7,225.2 | 7,344.4 | 7,253.4 | 7,439.2 | 7,490.2 | 7,919.7 | 8,510.9 | 8,645.7 | 8,698.4 | 8,889.0 | 8,841.9 | 9148. |
| )euda pública exterior | 61.3 | 61.8 | 62.1 | 62.6 | | 63.7 | 60.1 | 61.9 | | | 26.2 | 33.9 | 47. |
| .cciones | 2,404.4 | 2,435.1 | 2,443.2 | 2,461.7 | 2,483.5 | 2,549.7 | 2,567.5 | 2,607.2 | 2,639.5 | 2,625.0 | 2,671.0 | 2,746.0 | 2878. |
| fexicanas | 2,404.4 | 2,435.1 | 2,443.2 | 2,461.7 | 2,483.5 | 2,549.7 | 2,567.5 | 2,607.2 | 2,639.5 | 2,625.0 | 2,671.0 | 2,746.0 | 2878. |
| ancarias | 577.3 | 582.6 | 589.0 | 592.0 | 567.3 | 586.6 | 604.1 | 608.2 | 608.4 | 613.3 | 622.3 | 618.8 | 634. |
| )tras | 1,827.1 | 1,852.5 | 1,854.2 | 1,869.7 | 1,916.2 | 1,963.1 | 1,963.4 | 1,999.0 | 2,031.1 | 2,011.7 | 2,048.7 | 2,127.2 | 2243. |
| xtranjeras | | | | | | | | | | | | | |
| )tros valores | 301.6 | 359.8 | 396.0 | 396.1 | 425.6 | 464.4 | 302.7 | 309.2 | 321.0 | 332.1 | 352.1 | 345.0 | 336. |
| REDITO | 18,797.3 | 18,858.1 | 18,934.1 | 19,049.8 | 19,103.6 | 19,757.8 | 19,975.1 | 20,035.9 | 20481 | 20,803.1 | 21,211.9 | 21,728.2 | 22,076. |
| . bancos (instituciones privadas) | 2,034.5 | 1,968.1 | 1,964.4 | 1,957.0 | 1,968.1 | 1,999.2 | 2,008.0 | 1,943.8 | 1,949.0 | 1,930.0 | 1,974.5 | 1,991.3 | 2,029. |
| . empresas y particulares | 16,762.8 | 16,890.0 | 16,969.7 | 17,092.8 | 17,135.5 | 17,758.6 | 17,967.1 | 18,092.1 | 18,533.0 | 18,873.1 | 19,237.4 | 19,736.9 | 20,047. |
| . 30 días | 84.6 | 78.2 | 94.1 | 74.2 | 101.4 | 71.1 | 81.5 | 71.4 | 80.7 | 98.1 | 89.7 | 90.5 | 92. |
| . 90 días | 2,386.7 | 2,446.3 | 2,419.4 | 2,530.5 | 2,452.7 | 2,374.0 | 2,570.9 | 2,498.6 | 2,469.3 | 2,482.5 | 2,513.2 | 2,713.7 | 2,798. |
| . 180 días | 6,291.4 | 6,531.3 | 6,485.3 | 6,499.2 | 6,467.9 | 6,998.6 | 6,747.6 | 6,820.7 | 6,855.9 | 6,929.3 | 7,197.7 | 7,288.6 | 7,380. |
| . 360 días | 2,838.4 | 2,676.3 | 2,713.5 | 2,740.6 | 2,784.8 | 2,778.2 | 1,906.0 | 2,878.8 | 3,042.4 | 3,074.4 | 3,131.7 | 3,308.0 | 3,400. |
| . más de 360 días | 5,161.7 | 5,157.9 | 5,257.4 | 5,248.3 | 5,328.7 | 5,536.7 | 5,681.1 | 5,822.6 | 6,084.7 | 6,288.8 | 6,305.1 | 6,336.1 | 6,375. |
| **PASIVO** | | | | | | | | | | | | | |
| UENTA DE CHEQUES M/N | 11,064.3 | 11,023.2 | 11,030.0 | 10,912.0 | 11,058.7 | 11,264.3 | 11,268.8 | 11,524.0 | 11,597.1 | 11,644.0 | 11,933.1 | 12,273.8 | 13162. |
| )e bancos | 475.2 | 352.4 | 341.3 | 317.9 | 350.2 | 364.1 | 336.0 | 373.7 | 325.1 | 325.1 | 152.1 | 284.5 | 344. |
| )e empresas y particulares | 10,589.1 | 10,670.8 | 10,688.8 | 10,594.0 | 10,708.5 | 10,900.2 | 10,932.8 | 11,150.3 | 11,272.0 | 11,318.9 | 11,781.0 | 11,989.3 | 12817. |
| )TROS DEPÓSITOS A LA VISTA M/N | 19.8 | 22.7 | 22.2 | 21.4 | 20.7 | 21.4 | 22.1 | 19.4 | 20.6 | 22.5 | 18.3 | 30.7 | 24. |
| )EPÓSITOS DE AHORRO M/N | 2,867.1 | 2,888.6 | 2,920.0 | 2,945.2 | 2,964.7 | 3,009.4 | 3,104.7 | 3,168.5 | 3,219.2 | 3,274.2 | 3,337.2 | 3,376.6 | 3435. |
| )TROS DEPÓSITOS A PLAZO M/N | 471.6 | 501.5 | 514.5 | 535.5 | 562.6 | 589.6 | 608.3 | 664.7 | 715.3 | 748.3 | 758.5 | 735.3 | 746. |
| )e bancos | 0.7 | 0.7 | 0.7 | 0.7 | 0.7 | 0.7 | 0.7 | 0.5 | 0.5 | 0.9 | 0.9 | 0.9 | 0. |
| )e empresas y particulares | 470.9 | 500.8 | 513.8 | 534.8 | 561.9 | 588.9 | 607.6 | 664.2 | 714.8 | 747.4 | 757.6 | 734.4 | 746. |
| )BLIGACIONES A LA VISTA Y A PLAZO M/N | 8,675.7 | 8,756.9 | 8,802.8 | 9,090.3 | 9,186.9 | 9,482.6 | 9,599.5 | 9,791.9 | 9,980.3 | 10,205.5 | 10,381.3 | 10,477.6 | 10577. |
| on bancos | 2,440.5 | 2,417.1 | 2,393.7 | 2,417.6 | 2,424.9 | 2,487.9 | 2,420.1 | 2,420.1 | 2,427.3 | 2,481.4 | 2,537.6 | 2,604.2 | 2630. |
| on empresas y particulares | 6,235.2 | 6,339.8 | 6,409.1 | 6,672.7 | 6,762.0 | 6,994.7 | 7,179.4 | 7,371.8 | 7,553.1 | 7,724.1 | 7,843.7 | 7,873.4 | 7947. |
| )EPÓSITOS A LA VISTA M/E | 1,431.5 | 1,436.3 | 1,405.5 | 1,420.8 | 1,463.0 | 1,434.1 | 1,409.2 | 1,469.0 | 1,470.9 | 1,449.9 | 1,482.5 | 1,461.1 | 1498. |
| )e bancos | 36.6 | 36.3 | 35.3 | 49.7 | 47.1 | 42.6 | 32.3 | 27.7 | 32.4 | 27.4 | 30.7 | 35.0 | 51. |
| )e empresas y particulares | 1,394.9 | 1,400.0 | 1,370.2 | 1,371.1 | 1,415.9 | 1,391.5 | 1,377.0 | 1,441.3 | 1,438.5 | 1,422.5 | 1,451.8 | 1,426.5 | 1447. |
| )EPÓSITOS A PLAZO M/E | 576.8 | 573.1 | 576.5 | 578.1 | 578.0 | 587.3 | 600.5 | 602.4 | 610.5 | 614.5 | 621.0 | 623.4 | 635. |
| )BLIGACIONES A LA VISTA Y A PLAZO M/E | 2,819.3 | 2,686.3 | 2,697.9 | 2,702.3 | 2,715.4 | 2,731.0 | 2,781.0 | 2,860.3 | 2,849.8 | 2,864.4 | 2,906.9 | 2,894.1 | 2908. |
| on bancos | 331.3 | 292.8 | 295.7 | 265.1 | 260.2 | 250.9 | 254.4 | 252.2 | 234.2 | 230.3 | 226.0 | 222.1 | 243. |
| on empresas y particulares | 2,488.0 | 2,393.5 | 2,402.2 | 2,437.2 | 2,455.2 | 2,480.1 | 2,526.1 | 2,608.1 | 2,615.6 | 2,634.1 | 2,680.9 | 2,672.0 | 2665. |
| ONOS Y OBLIGACIONES SOBRE TÍTULOS | 2,663.3 | 2,853.4 | 2,962.6 | 3,034.9 | 3,115.9 | 3,212.4 | 3,279.9 | 3,432.1 | 3,601.5 | 3,715.7 | 3,846.6 | 4,024.8 | 4103. |
| inancieros | 1,764.6 | 1,931.1 | 2,023.9 | 2,073.6 | 2,034.1 | 2,224.3 | 2,274.2 | 2,406.5 | 2,508.8 | 2,591.6 | 2,674.5 | 2,801.4 | 2866. |
| lipotecarios | 306.3 | 328.2 | 343.3 | 366.7 | 387.1 | 391.1 | 407.8 | 428.1 | 492.1 | 518.1 | 562.8 | 611.1 | 620. |
| eservas técnicas | 592.4 | 594.1 | 595.4 | 594.6 | 594.7 | 597.0 | 597.9 | 595.5 | 600.6 | 606.0 | 609.3 | 612.3 | 616. |

# Cuadro 20
## Instituciones de Depósito y Ahorro.- Principales Renglones de Activo y Pasivo
## Millones de Pesos

| Concepto | 1962 | 1963 | | | | | | | | | | | |
|---|---|---|---|---|---|---|---|---|---|---|---|---|---|
| | Dic. | Ene. | Feb. | Mar. | Abr. | May. | Jun. | Jul. | Ago. | Sep. | Oct. | Nov. | Dic. |
| **ACTIVO** | | | | | | | | | | | | | |
| ISPONIBILIDADES | 4,282.1 | 4,271.8 | 4,224.2 | 4,124.7 | 4,326.2 | 4,259.1 | 4,242.9 | 4,480.8 | 4,454.8 | 4,672.7 | 4,717.7 | 4,719.4 | 5,182. |
| n oro, plata y divisas | 268.7 | 412.0 | 412.5 | 548.4 | 602.2 | 549.5 | 562.2 | 543.7 | 768.9 | 778.2 | 713.2 | 743.8 | 702. |
| n caja | 351.9 | 342.9 | 338.0 | 253.1 | 317.3 | 333.0 | 260.6 | 317.3 | 278.6 | 317.1 | 368.4 | 284.8 | 400. |
| illetes | 332.9 | 315.9 | 308.7 | 229.5 | 292.0 | 304.5 | 235.2 | 287.2 | 252.1 | 290.5 | 343.0 | 262.8 | 381. |
| loneda metálica | 19.0 | 27.0 | 29.3 | 23.6 | 25.3 | 28.5 | 25.4 | 30.1 | 26.5 | 26.6 | 25.4 | 22.0 | 19. |
| n bancos | 3,661.5 | 3,516.9 | 3,473.7 | 3,323.2 | 3,406.7 | 3,376.6 | 3,420.1 | 3,619.8 | 3,407.3 | 3,577.4 | 3,636.1 | 369.8 | 4,079. |
| n el Banco de México | 2,847.8 | 2,727.6 | 2,720.9 | 2,580.4 | 2,644.4 | 2,608.6 | 2,683.8 | 2,892.7 | 2,679.0 | 2,811.7 | 2,826.4 | 2,849.9 | 3,179. |
| eserva bancaria | 2,811.5 | 2,685.6 | 2,680.5 | 2,560.4 | 2,601.0 | 2,580.3 | 2,641.4 | 2,857.8 | 2,653.6 | 2,773.4 | 2,784.8 | 2,811.4 | 3,121. |
| uenta corresponsalía | 36.3 | 42.0 | 40.4 | 20.0 | 43.4 | 27.8 | 42.4 | 34.9 | 25.4 | 38.3 | 41.6 | 38.5 | 58. |
| n otros bancos | 813.7 | 789.3 | 752.8 | 742.8 | 762.3 | 768.0 | 736.3 | 727.1 | 728.3 | 765.7 | 809.7 | 840.9 | 899. |
| NVERSIONES EN VALORES | 5,331.7 | 5,498.2 | 5,504.3 | 5,639.9 | 5,535.0 | 5,581.4 | 5,712.2 | 5,880.0 | 5,978.0 | 5,892.6 | 6,084.1 | 5,915.0 | 6,106. |
| alores de renta fija | 4,567.7 | 4,719.6 | 4,713.7 | 4,825.9 | 4,720.4 | 4,740.4 | 4,855.8 | 5,028.4 | 5,085.4 | 4,983.6 | 5,159.5 | 5,008.4 | 5,199. |
| cciones | 752.6 | 763.2 | 771.4 | 793.9 | 792.5 | 817.0 | 830.3 | 833.0 | 871.8 | 885.7 | 900.1 | 893.5 | 894. |
| lexicanas | 752.6 | 763.2 | 771.4 | 793.9 | 792.5 | 817.0 | 830.3 | 833.0 | 871.8 | 885.7 | 900.1 | 893.5 | 894. |
| ancarias | 367.5 | 373.9 | 376.5 | 388.9 | 366.8 | 391.3 | 403.4 | 405.7 | 402.2 | 409.3 | 412.5 | 409.8 | 411. |
| tras | 385.1 | 389.3 | 394.9 | 405.0 | 425.7 | 425.7 | 426.9 | 427.3 | 469.6 | 476.4 | 487.6 | 483.7 | 483. |
| xtranjeras | | | | | | | | | | | | | |
| tros valores | 11.5 | 15.4 | 19.2 | 20.1 | 22.1 | 24.0 | 26.1 | 18.6 | 20.8 | 23.3 | 24.5 | 13.1 | 11. |
| RÉDITO | 9,321.1 | 9,271.1 | 9,306.4 | 9,322.1 | 9,276.9 | 9,654.6 | 9,607.4 | 9,697.0 | 9744.8 | 9,852.3 | 10,031.7 | 10,510.0 | 10,796. |
| bancos (instituciones privadas) | 2,034.5 | 1,968.1 | 1,964.4 | 1,957.0 | 1,968.2 | 1,999.6 | 2,008.0 | 1,943.8 | 1,937.0 | 1,930.0 | 1,974.5 | 1,991.2 | 2,029. |
| empresas y particulares | 7,286.6 | 7,303.0 | 7,342.0 | 7,365.1 | 7,308.7 | 7,655.0 | 7,599.4 | 7,753.2 | 7,897.8 | 7,922.3 | 8,057.2 | 8,518.8 | 8,767. |
| 30 días | 73.6 | 67.4 | 81.0 | 63.9 | 89.3 | 63.9 | 69.4 | 62.0 | 68.1 | 85.4 | 75.3 | 78.0 | 81. |
| 90 días | 1,388.4 | 1,418.6 | 1,400.8 | 1,475.1 | 1,422.9 | 1,474.1 | 1,466.9 | 1,485.7 | 1,487.5 | 1,421.3 | 1,468.4 | 1,622.7 | 1,685. |
| 180 días | 4,215.5 | 4,252.7 | 4,224.0 | 4,249.5 | 4,162.7 | 4,431.8 | 4,328.1 | 4,562.8 | 4,554.3 | 4,641.6 | 4,747.5 | 4,935.6 | 5,045. |
| 360 días | 834.7 | 729.7 | 748.3 | 752.3 | 801.3 | 785.4 | 813.2 | 748.4 | 725.6 | 744.0 | 764.4 | 884.9 | 970. |
| más de 360 días | 774.4 | 834.6 | 887.9 | 824.3 | 832.5 | 899.8 | 921.8 | 894.4 | 972.3 | 1,030.0 | 1,001.6 | 997.6 | 985. |
| **PASIVO** | | | | | | | | | | | | | |
| UENTA DE CHEQUES M/N | 11,064.3 | 11,023.2 | 11,030.0 | 10,912.0 | 11,058.7 | 11,264.3 | 11,268.8 | 11,524.0 | 11,597.1 | 11,644.0 | 11,933.1 | 12,273.8 | 13,162. |
| e bancos | 475.2 | 352.4 | 341.3 | 317.9 | 350.2 | 364.1 | 336.0 | 373.7 | 325.1 | 325.1 | 152.1 | 284.5 | 344. |
| e empresas y particulares | 10,589.1 | 10,670.8 | 10,688.8 | 10,594.1 | 10,708.5 | 10,900.2 | 10,932.8 | 11,150.3 | 11,272.0 | 11,318.9 | 11,781.0 | 11,989.3 | 12,817. |
| TROS DEPÓSITOS A LA VISTA M/N | 13.6 | 13.9 | 14.3 | 14.8 | 13.5 | 13.4 | 13.3 | 11.0 | 10.6 | 10.7 | 10.6 | 19.7 | 11. |
| EPÓSITOS DE AHORRO M/N | 2,770.1 | 2,791.4 | 2,822.1 | 2,847.7 | 2,868.1 | 2,913.1 | 3,008.6 | 3,073.0 | 3,124.5 | 3,180.3 | 3,243.8 | 3,283.3 | 3,342. |
| TROS DEPÓSITOS A PLAZO M/N | 428.0 | 450.3 | 460.0 | 478.8 | 499.1 | 525.6 | 543.0 | 600.8 | 647.3 | 675.7 | 691.1 | 668.3 | 680. |
| e bancos | 0.7 | 0.7 | 0.7 | 0.6 | 0.6 | 0.7 | 0.6 | 0.5 | 0.5 | 0.9 | 0.9 | 0.9 | 0. |
| e empresas y particulares | 427.3 | 449.6 | 459.3 | 478.2 | 498.5 | 524.9 | 542.4 | 600.3 | 646.8 | 674.8 | 690.2 | 667.4 | 679. |
| BLIGACIONES A LA VISTA Y A PLAZO M/N | 868.1 | 908.1 | 891.3 | 1,004.1 | 910.6 | 930.7 | 821.4 | 875.6 | 786.0 | 882.3 | 843.9 | 803.7 | 830. |
| on bancos | 475.9 | 475.0 | 455.3 | 475.7 | 471.2 | 490.2 | 420.6 | 423.2 | 400.7 | 448.8 | 429.8 | 431.7 | 436. |
| on empresas y particulares | 392.2 | 433.1 | 435.6 | 528.4 | 439.4 | 440.5 | 400.8 | 452.4 | 385.3 | 433.5 | 414.1 | 372.0 | 394. |
| EPÓSITOS A LA VISTA M/E | 1,431.5 | 1,436.3 | 1,405.5 | 1,420.8 | 1,462.9 | 1,434.1 | 1,409.2 | 1,469.0 | 1,470.9 | 1,449.9 | 1,482.5 | 1,461.5 | 1,498. |
| e bancos | 36.6 | 36.3 | 35.3 | 49.7 | 47.0 | 42.6 | 32.2 | 27.7 | 32.4 | 27.4 | 30.7 | 35.0 | 51. |
| e empresas y particulares | 1,394.9 | 1,400.0 | 1,370.2 | 1,371.1 | 1,415.9 | 1,391.5 | 1,377.0 | 1,441.3 | 1,438.5 | 1,422.5 | 1,451.8 | 1,426.5 | 1,447. |
| EPÓSITOS A PLAZO M/E | 576.5 | 572.8 | 576.2 | 577.9 | 577.8 | 587.1 | 600.3 | 602.0 | 610.3 | 614.3 | 620.8 | 623.2 | 635. |
| BLIGACIONES A LA VISTA Y A PLAZO M/E | 236.3 | 220.8 | 223.0 | 190.6 | 179.1 | 185.0 | 184.1 | 201.7 | 177.6 | 189.8 | 183.5 | 188.8 | 191. |
| on bancos | 41.2 | 45.5 | 55.7 | 33.6 | 26.9 | 23.3 | 28.3 | 41.7 | 25.4 | 26.3 | 23.1 | 31.0 | 25. |
| on empresas y particulares | 195.1 | 175.3 | 167.3 | 157.0 | 152.2 | 161.7 | 155.8 | 160.0 | 152.2 | 163.5 | 160.4 | 157.8 | 165. |

# Cuadro 21
## Sociedades Financieras Privadas.- Principales Renglones de Activo y Pasivo
## Millones de Pesos

| Concepto | 1962 | 1963 | | | | | | | | | | | |
|---|---|---|---|---|---|---|---|---|---|---|---|---|---|
| | Dic. | Ene. | Feb. | Mar. | Abr. | May. | Jun. | Jul. | Ago. | Sep. | Oct. | Nov. | Dic. |
| **ACTIVO** | | | | | | | | | | | | | |
| DISPONIBILIDADES | 684.8 | 699.3 | 691.0 | 1,298.2 | 1,393.9 | 1,330.5 | 1,298.7 | 1,273.6 | 1,364.1 | 1,329.4 | 1,335.9 | 1,313.9 | 1,266.4 |
| En oro, plata y divisas | 94.0 | 231.3 | 223.3 | 404.0 | 430.9 | 378.2 | 318.7 | 320.3 | 427.6 | 410.6 | 441.7 | 394.3 | 292.9 |
| En caja | 2.6 | 3.9 | 4.1 | 3.3 | 2.4 | 3.1 | 2.7 | 3.3 | 4.0 | 4.5 | 3.4 | 16.6 | 3.7 |
| Billetes | 2.6 | 3.9 | 4.1 | 3.3 | 2.4 | 3.0 | 2.7 | 3.2 | 4.0 | 4.5 | 3.4 | 16.6 | 3.7 |
| Moneda metálica | | | | | | 0.1 | | 0.1 | | | | | |
| En bancos | 588.2 | 464.1 | 463.6 | 890.9 | 960.6 | 949.2 | 977.3 | 950.0 | 932.5 | 914.3 | 890.8 | 903.0 | 969.8 |
| En el Banco de México | 136.7 | 139.1 | 147.2 | 579.4 | 628.4 | 618.5 | 664.0 | 612.6 | 646.9 | 613.0 | 592.9 | 648.0 | 644.8 |
| Reserva bancaria | 136.7 | 139.1 | 147.2 | 579.4 | 596.1 | 618.5 | 664.0 | 612.6 | 646.9 | 613.0 | 592.9 | 647.5 | 644.8 |
| Cuenta corresponsalía | | | | | 32.3 | | | | | | | 0.5 | |
| En otros bancos | 451.5 | 325.0 | 316.4 | 311.5 | 332.2 | 330.7 | 313.3 | 337.4 | 285.6 | 301.3 | 297.9 | 255.0 | 325.0 |
| INVERSIONES EN VALORES | 3,790.2 | 3,825.6 | 3,950.3 | 3,855.5 | 3,943.9 | 4,063.7 | 4,132.8 | 4,442.6 | 4,322.9 | 4,319.5 | 4,328.5 | 4,435.5 | 4,604.9 |
| Valores de renta fija | 2,027.2 | 2,001.1 | 2,078.7 | 1,981.2 | 2,083.5 | 2,058.0 | 2,288.3 | 2,556.1 | 2,490.9 | 2,508.9 | 2,440.3 | 2,449.3 | 2,472.2 |
| Deuda pública exterior | 61.3 | 61.8 | 62.1 | 62.6 | | 63.7 | 60.1 | 61.9 | | | 26.2 | 33.9 | 47.8 |
| Acciones | 1,488.4 | 1,506.1 | 1,508.0 | 1,509.1 | 1,531.9 | 1,575.4 | 1,581.5 | 1,616.6 | 1,605.8 | 1,576.0 | 1,610.1 | 1,694.0 | 1,822.7 |
| Mexicanas | 1,488.4 | 1,506.1 | 1,508.0 | 1,509.1 | 1,531.9 | 1,575.4 | 1,581.5 | 1,616.6 | 1,605.8 | 1,576.0 | 1,610.1 | 1,694.0 | 1,822.7 |
| Bancarias | 165.9 | 163.7 | 167.9 | 164.6 | 161.1 | 160.8 | 161.4 | 163.2 | 165.7 | 163.5 | 170.6 | 169.7 | 183.4 |
| Otras | 1,322.5 | 1,342.4 | 1,340.1 | 1,344.5 | 1,370.8 | 1,414.6 | 1,420.1 | 1,453.4 | 1,440.1 | 1,412.5 | 1,439.5 | 1,524.3 | 1,639.3 |
| Extranjeras | | | | | | | | | | | | | |
| Otros valores | 213.3 | 256.6 | 301.5 | 302.6 | 328.5 | 366.0 | 202.9 | 208.0 | 116.2 | 234.6 | 251.9 | 258.3 | 262.2 |
| CRÉDITO | 8,739.4 | 8,832.4 | 8,861.0 | 8,961.9 | 9,049.2 | 9,318.7 | 9,578.5 | 9,545.1 | 9,929.3 | 10,112.9 | 10,325.4 | 10,344.2 | 10,386.6 |
| A empresas y particulares | 8,739.4 | 8,832.4 | 8,861.0 | 8,961.9 | 9,049.2 | 9,318.7 | 9,578.5 | 9,545.1 | 9,929.3 | 10,112.9 | 10,325.4 | 10,344.2 | 10,386.6 |
| A 30 días | 6.9 | 6.5 | 7.3 | 7.2 | 6.3 | 3.5 | 7.6 | 4.9 | 8.7 | 6.6 | 10.2 | 5.4 | 3.8 |
| A 90 días | 966.6 | 996.6 | 984.3 | 1,026.3 | 997.3 | 868.4 | 1,076.2 | 984.2 | 963.9 | 1,029.9 | 1,026.3 | 1,076.4 | 1,078.9 |
| A 180 días | 2,057.2 | 2,252.3 | 2,237.1 | 2,222.5 | 2,278.9 | 2,536.9 | 2,366.8 | 2,225.1 | 2,269.0 | 2,256.2 | 2,406.3 | 2,311.7 | 2,306.7 |
| A 360 días | 2,003.7 | 1,946.6 | 1,965.2 | 1,988.5 | 1,983.5 | 1,992.8 | 2,091.5 | 2,129.1 | 2,315.6 | 2,329.2 | 2,366.1 | 2,422.0 | 2,429.2 |
| A más de 360 días | 3,705.0 | 3,630.4 | 3,667.1 | 3,717.6 | 3,783.2 | 3,917.1 | 4,036.4 | 4,201.8 | 4,372.1 | 4,491.0 | 4,516.5 | 4,528.7 | 4,568.0 |
| **PASIVO** | | | | | | | | | | | | | |
| OTROS DEPÓSITOS A LA VISTA M/N | 6.2 | 8.8 | 7.9 | 6.6 | 7.2 | 8.0 | 8.8 | 8.5 | 10.0 | 11.8 | 7.7 | 10.8 | 12.4 |
| OTROS DEPÓSITOS A PLAZO M/N | 43.6 | 51.1 | 54.4 | 56.7 | 63.5 | 64.2 | 65.3 | 63.9 | 67.9 | 72.6 | 67.4 | 67.0 | 66.1 |
| De bancos | | | | | | | | | | | | | |
| De empresas y particulares | 43.6 | 51.1 | 54.4 | 56.7 | 63.5 | 64.2 | 65.3 | 63.9 | 67.9 | 72.6 | 67.4 | 67.0 | 66.1 |
| OBLIGACIONES A LA VISTA Y A PLAZO M/N | 7,498.5 | 7,522.3 | 7,553.8 | 7,669.8 | 7,835.1 | 8,065.1 | 8,213.3 | 8,227.8 | 8,392.6 | 8,425.3 | 8,563.1 | 8,567.0 | 8,590.3 |
| Con bancos | 1,944.8 | 1,934.8 | 1,932.6 | 1,937.4 | 1,949.5 | 1,991.5 | 1,993.8 | 1,991.6 | 2,021.8 | 2,028.2 | 2,102.0 | 2,167.2 | 2,189.1 |
| Con empresas y particulares | 5,553.7 | 5,587.5 | 5,621.2 | 5,732.4 | 5,885.6 | 6,073.6 | 6,219.5 | 6,236.2 | 6,370.8 | 6,397.1 | 6,461.1 | 6,399.8 | 6,401.2 |
| DEPÓSITOS A LA VISTA M/E | 0.1 | | | | | | | | | | | | |
| De bancos | | | | | | | | | | | | | |
| De empresas y particulares | 0.1 | | | | | | | | | | | | |
| DEPÓSITOS A PLAZO M/E | 0.2 | 0.3 | 0.2 | 0.2 | 0.2 | 0.2 | 0.2 | 0.3 | 0.3 | 0.2 | 0.2 | 0.2 | 0.2 |
| OBLIGACIONES A LA VISTA Y A PLAZO M/E | 2,578.3 | 2,459.7 | 2,471.2 | 2,508.0 | 2,531.7 | 2,541.7 | 2,591.6 | 2,654.8 | 2,669.5 | 2,670.7 | 2,720.0 | 2,701.7 | 2,715.1 |
| Con bancos | 290.2 | 247.3 | 240.1 | 231.5 | 233.4 | 227.6 | 226.1 | 210.5 | 208.8 | 204.1 | 202.9 | 191.2 | 217.6 |
| Con empresas y particulares | 2,888.1 | 2,212.4 | 2,231.1 | 2,276.5 | 2,298.3 | 2,314.1 | 2,365.5 | 2,444.3 | 2,460.7 | 2,466.6 | 2,517.1 | 2,510.5 | 2,497.5 |
| BONOS Y OBLIGACIONES SOBRE TÍTULOS | 1,764.6 | 1,931.1 | 2,023.9 | 2,073.6 | 2,134.0 | 2,224.3 | 2,274.2 | 2,406.5 | 2,508.8 | 2,591.6 | 2,674.6 | 2,801.4 | 2,866.0 |

Gráfica 7
Sociedades Financieras Privadas.- Principales Renglones de Activo y Pasivo
Millones de pesos

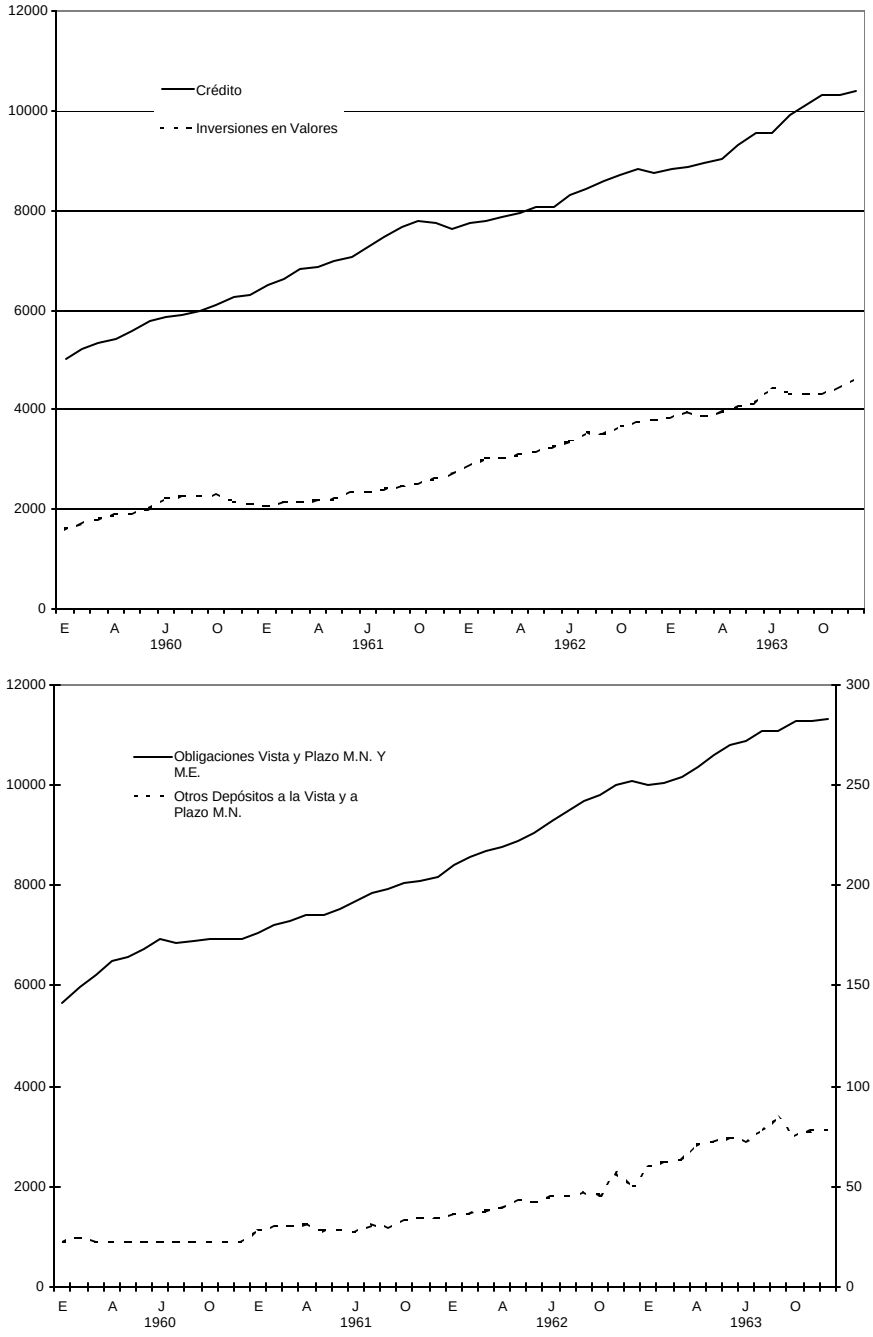

Gráfica 8
Banco de México, S.A..- Principales Renglones de Activo y Pasivo
Millones de pesos

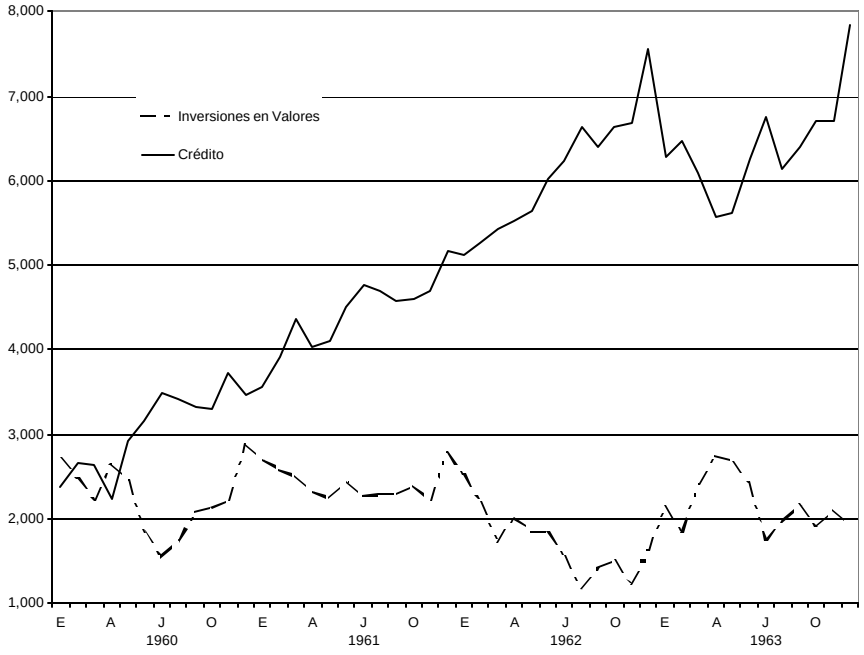


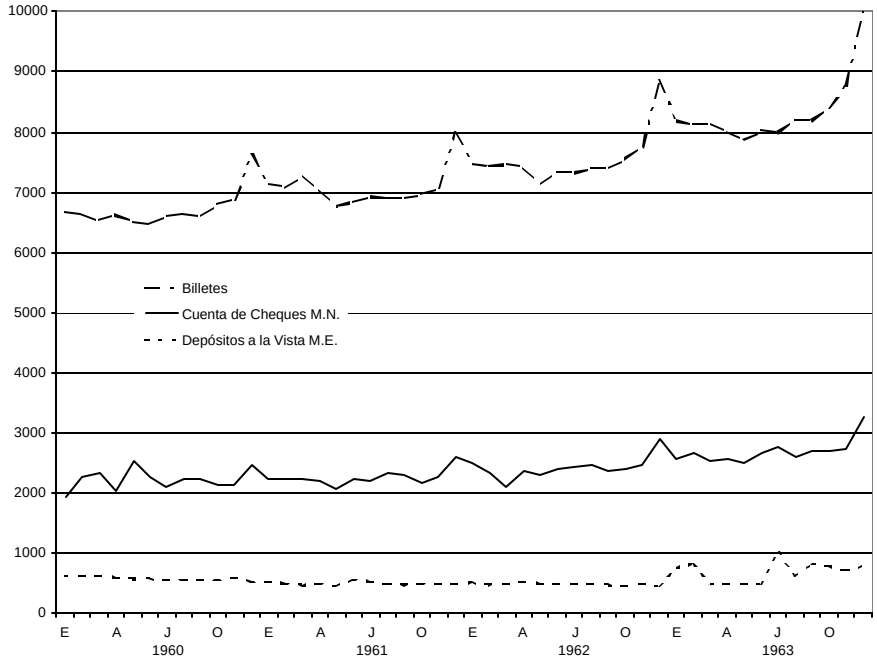

# Cuadro 22
## Principales Renglones de Activo y Pasivo
## Millones de Pesos

| Concepto | 1962 | 1963 | | | | | | | | | | | |
|---|---|---|---|---|---|---|---|---|---|---|---|---|---|
| | Dic. | Ene. | Feb. | Mar. | Abr. | May. | Jun. | Jul. | Ago. | Sep. | Oct. | Nov. | Dic. |
| **ACTIVO** | | | | | | | | | | | | | |
| INVERSIONES EN VALORES | 1,620.0 | 2,138.6 | 1,845.7 | 2,413.4 | 2,748.0 | 2,674.8 | 2,429.9 | 1,741.4 | 1,972.6 | 2,166.9 | 1,910.9 | 2,096.3 | 1,933.5 |
| Valores de renta fija | 926.5 | 1,439.7 | 1,146.8 | 1,714.5 | 2,041.5 | 1,966.9 | 1,722.5 | 1,034.0 | 1,265.3 | 1,451.5 | 1,194.7 | 1,371.0 | 1,208.6 |
| Deuda pública exterior | 693.5 | 698.9 | 698.9 | 693.9 | 706.5 | 707.9 | 707.4 | 707.4 | 707.3 | 715.4 | 716.2 | 725.3 | 724.9 |
| Acciones | 220.5 | 225.8 | 225.8 | 225.8 | 233.4 | 234.8 | 234.3 | 234.3 | 234.2 | 233.8 | 233.9 | 239.7 | 239.3 |
| Mexicanas | 92.8 | 98.1 | 98.1 | 98.1 | 98.1 | 99.5 | 99.5 | 99.5 | 99.4 | 99.0 | 99.0 | 104.9 | 104.9 |
| Bancarias | 127.7 | 127.7 | 127.7 | 127.7 | 135.3 | 135.3 | 134.8 | 134.8 | 134.8 | 134.8 | 134.9 | 134.8 | 134.4 |
| Otras | 473.0 | 473.1 | 473.1 | 473.1 | 473.1 | 473.1 | 473.1 | 473.1 | 473.1 | 481.6 | 482.3 | 485.6 | 485.6 |
| Extranjeras | 7,555.8 | 6,287.3 | 6,479.2 | 6,100.5 | 5,571.7 | 5,609.9 | 6,268.3 | 6,763.7 | 6,143.1 | 6,397.0 | 6,701.8 | 6,714.8 | 7,839.2 |
| CRÉDITO | 416.1 | 695.2 | 1,012.6 | 1,339.5 | 961.6 | 593.2 | 1,033.0 | 1,385.3 | 1,225.2 | 1,206.4 | 1,386.8 | 1,381.0 | 2,115.3 |
| Al Gobierno Federal | 131.0 | 124.7 | 117.6 | 114.2 | 110.2 | 107.5 | 107.6 | 101.4 | 98.5 | 105.5 | 96.6 | 96.2 | 95.9 |
| A bancos | 106.6 | 100.3 | 96.2 | 92.8 | 89.1 | 86.0 | 86.0 | 83.3 | 76.6 | 76.6 | 76.6 | 76.6 | 76.6 |
| Instituciones nacionales | 24.4 | 24.4 | 21.4 | 21.4 | 21.1 | 21.5 | 21.6 | 18.1 | 21.9 | 28.9 | 20.0 | 19.6 | 19.3 |
| Instituciones privadas | 7,008.7 | 5,467.4 | 5,349.0 | 4,646.8 | 4,499.9 | 4,909.2 | 5,127.7 | 5,277.0 | 4,819.4 | 5,085.1 | 5,218.4 | 5,237.6 | 5,628.0 |
| A empresas y particulares | 62.8 | 137.3 | 170.8 | 224.8 | 197.1 | 205.5 | 218.3 | 228.4 | 224.9 | 216.9 | 237.1 | 230.4 | 278.5 |
| A 30 días | 3,039.6 | 2,011.2 | 530.0 | 504.2 | 550.3 | 512.3 | 436.5 | 391.1 | 464.3 | 628.7 | 633.2 | 542.8 | 569.2 |
| A 90 días | 2,264.2 | 1,936.4 | 3,420.5 | 2,571.5 | 2,143.1 | 2,689.0 | 2,679.6 | 2,609.8 | 2,288.4 | 2,240.6 | 2,438.2 | 2,359.7 | 2,663.2 |
| A 180 días | 329.9 | 326.2 | 337.8 | 345.4 | 547.2 | 346.1 | 347.0 | 294.3 | 292.0 | 304.2 | 296.8 | 280.2 | 269.6 |
| A 360 días | 1,312.2 | 1,056.3 | 889.9 | 1,000.9 | 1,062.2 | 1,156.3 | 1,445.5 | 1,753.4 | 1,549.8 | 1,694.7 | 1,613.1 | 1,824.5 | 1,847.5 |
| A más de 360 días | | | | | | | | | | | | | |
| **PASIVO** | | | | | | | | | | | | | |
| BILLETES | 8,865.5 | 8,183.7 | 8,134.7 | 8,121.1 | 7,998.5 | 7,869.6 | 8,019.5 | 7,988.0 | 8,191.3 | 8,185.4 | 8,396.5 | 8,772.9 | 10,004.8 |
| MONEDA METÁLICA | 696.1 | 729.6 | 733.9 | 736.3 | 738.9 | 738.3 | 740.8 | 705.1 | 709.1 | 711.5 | 710.2 | 715.1 | 729.9 |
| CUENTA DE CHEQUES M/N | 2,914.0 | 2,558.0 | 266.4 | 2,533.0 | 2,571.2 | 2,507.9 | 2,669.8 | 2,777.4 | 2,586.0 | 2,699.3 | 2,685.9 | 2,723.7 | 3,279.6 |
| De la Tesorería | 32.1 | | | | | | | | | | | | 18.2 |
| De bancos | 2,534.8 | 2,263.9 | 2,324.1 | 2,196.2 | 2,253.5 | 2,200.4 | 2,358.5 | 2,466.5 | 2,342.6 | 2,324.2 | 2,379.7 | 2,422.7 | 2,886.0 |
| De empresas y particulares | 346.8 | 293.7 | 341.0 | 334.2 | 314.0 | 303.3 | 311.1 | 310.5 | 243.3 | 374.1 | 303.7 | 299.5 | 374.7 |
| De organismos internacionales | 0.3 | 0.4 | 1.3 | 2.6 | 3.7 | 4.2 | 0.2 | 0.4 | 0.1 | 1.0 | 2.5 | 1.5 | 0.7 |
| OBLIGACIONES A LA VISTA Y A PLAZO M/N | 87.6 | 215.2 | 219.0 | 680.5 | 728.9 | 739.3 | 817.4 | 607.1 | 698.3 | 683.9 | 751.7 | 820.6 | 565.3 |
| Con bancos | 55.2 | 92.8 | 117.5 | 122.5 | 128.4 | 137.2 | 170.9 | 219.8 | 285.1 | 287.3 | 303.9 | 363.1 | 344.4 |
| Con empresas y particulares | 32.4 | 122.4 | 101.5 | 558.0 | 600.5 | 602.1 | 646.5 | 387.3 | 413.2 | 396.6 | 447.8 | 457.5 | 220.9 |
| DEPÓSITOS A LA VISTA M/E | 455.0 | 759.8 | 822.4 | 482.6 | 480.4 | 482.5 | 486.6 | 1,005.3 | 631.5 | 818.5 | 788.6 | 716.2 | 788.3 |
| De la Tesorería | 1.0 | 262.2 | 318.0 | | | | | 489.1 | 172.6 | 348.3 | 316.5 | 166.5 | 289.4 |
| De bancos | 448.2 | 485.4 | 497.6 | 475.9 | 475.7 | 478.5 | 475.9 | 509.3 | 445.4 | 455.7 | 464.4 | 520.1 | 489.0 |
| De empresas y particulares | 5.8 | 12.2 | 6.8 | 6.7 | 4.7 | 4.0 | 10.7 | 6.9 | 13.5 | 14.5 | 7.7 | 29.6 | 9.9 |
| OBLIGACIONES A LA VISTA Y A PLAZO M/E | 121.2 | 80.3 | 105.2 | 133.4 | 82.1 | 91.3 | 97.8 | 88.1 | 119.2 | 77.9 | 76.8 | 95.2 | 313.8 |
| Con bancos | | | | | | | | | | | | | |
| Con empresas y particulares | 121.2 | 80.3 | 105.2 | 133.4 | 82.1 | 91.3 | 97.8 | 88.1 | 119.2 | 77.9 | 76.8 | 95.2 | 313.8 |

# Cuadro 23
## Instituciones Nacionales de Crédito.- Principales Renglones de Activo y Pasivo
## Millones de Pesos

| Concepto | 1962 | 1963 | | | | | | | | | | | |
|---|---|---|---|---|---|---|---|---|---|---|---|---|---|
| | Dic. | Ene. | Feb. | Mar. | Abr. | May. | Jun. | Jul. | Ago. | Sep. | Oct. | Nov. | Dic. |
| **ACTIVO** | | | | | | | | | | | | | |
| ISPONIBILIDADES | 296.5 | 277.4 | 345.1 | 328.3 | 271.1 | 336.1 | 402.7 | 498.3 | 470.3 | 469.0 | 471.3 | 521.3 | 571 |
| n oro, plata y divisas | 65.5 | 73.9 | 147.9 | 130.5 | 60.9 | 92.2 | 126.1 | 191.0 | 197.7 | 226.2 | 81.8 | 124.1 | 11 |
| n caja | 29.0 | 34.3 | 29.9 | 26.9 | 28.3 | 29.3 | 25.4 | 33.8 | 25.8 | 24.8 | 30.4 | 24.8 | 31 |
| illetes | 28.2 | 33.4 | 28.7 | 25.7 | 27.3 | 28.1 | 23.8 | 32.3 | 24.1 | 23.1 | 28.4 | 23.2 | 30 |
| oneda metálica | 0.8 | 0.9 | 1.2 | 1.2 | 1.0 | 1.2 | 1.6 | 1.5 | 1.7 | 1.7 | 2.0 | 1.6 | 1 |
| n bancos | 202.0 | 169.2 | 167.3 | 170.9 | 181.9 | 214.6 | 251.2 | 273.5 | 246.8 | 218.0 | 359.1 | 372.4 | 428 |
| n el Banco de México | 118.5 | 102.7 | 103.3 | 106.9 | 111.7 | 139.0 | 154.1 | 160.4 | 135.0 | 112.2 | 121.1 | 131.4 | 175 |
| eserva bancaria | 118.2 | 102.4 | 103.0 | 106.9 | 111.7 | 139.0 | 153.1 | 160.4 | 135.0 | 112.0 | 120.8 | 131.4 | 175 |
| uenta corresponsalía | 0.3 | 0.3 | 0.3 | | | | 1.0 | | | 0.2 | 0.3 | | 0 |
| n otros bancos | 83.5 | 66.5 | 64.0 | 64.0 | 70.2 | 75.7 | 97.1 | 113.1 | 111.8 | 105.8 | 238.0 | 241.0 | 253 |
| NVERSIONES EN VALORES | 2,932.2 | 3,277.3 | 3,514.4 | 2,914.2 | 2,881.2 | 2,994.6 | 1,773.8 | 2,739.0 | 2,670.6 | 2,722.4 | 2,864.5 | 2,856.7 | 2,897 |
| alores de renta fija | 1,296.0 | 1,650.7 | 1,862.8 | 1,214.2 | 1,175.5 | 1,269.0 | 1,225.0 | 1,180.4 | 1,105.9 | 1,147.3 | 1,066.6 | 1,048.8 | 1,100 |
| cciones | 1,543.5 | 1,621.0 | 1,646.0 | 1,696.0 | 1,701.5 | 1,721.5 | 1,544.5 | 1,554.3 | 1,560.5 | 1,570.7 | 1,793.6 | 1,803.7 | 1,791 |
| exicanas | 1,601.6 | 1,621.0 | 1,646.0 | 1,692.7 | 1,701.5 | 1,720.9 | 1,544.5 | 1,554.3 | 1,560.5 | 1,570.7 | 1,793.6 | 1,803.7 | 1,791 |
| ancarias | 317.1 | 316.4 | 320.1 | 328.3 | 328.7 | 329.8 | 328.7 | 328.7 | 328.7 | 329.4 | 327.9 | 329.4 | 329 |
| tras | 1,284.5 | 1,304.6 | 1,325.9 | 1,364.4 | 1,372.8 | 1,391.1 | 1,215.8 | 1,225.6 | 1,231.8 | 1,241.3 | 1,465.7 | 1,474.3 | 1,461 |
| xtranjeras | | | | 3.3 | | 0.6 | | | | | | | |
| tros valores | 34.6 | 5.6 | 5.6 | 4.0 | 4.2 | 4.1 | 4.3 | 4.3 | 4.2 | 4.4 | 4.3 | 4.2 | 5 |
| RÉDITO | 17,783.3 | 18,442.2 | 18,612.7 | 19,233.3 | 19,637.6 | 19,919.0 | 19,924.6 | 2,033.1 | 20,836.1 | 20,811.4 | 20,445.2 | 20,649.5 | 20,775 |
| l Gobierno Federal | 20.5 | 20.9 | 26.2 | 23.0 | 43.0 | 44.4 | …. | 24.4 | 22.7 | 24.3 | 25.4 | 29.1 | 29 |
| bancos (instituciones nacionales) | 207.3 | 233.5 | 210.0 | 209.8 | 264.0 | 308.9 | 671.5 | 713.3 | 875.5 | 868.3 | 990.8 | 1,053.2 | 1,097 |
| empresas y particulares | 17,555.5 | 18,187.8 | 18,376.5 | 19,000.5 | 19,330.6 | 19,565.7 | 19,253.1 | 19,595.4 | 19,937.9 | 19,918.8 | 19,429.0 | 19,567.2 | 19,649 |
| 30 días | 14.2 | 13.5 | 34.5 | 25.7 | 18.4 | 11.6 | 16.6 | 17.4 | 51.4 | 7.2 | 20.2 | 10.3 | 9 |
| 90 días | 418.8 | 845.3 | 839.9 | 831.2 | 848.8 | 751.4 | 730.9 | 147.5 | 361.1 | 936.5 | 748.8 | 661.0 | 660 |
| 180 días | 1,831.0 | 1,722.5 | 1,588.8 | 1,578.4 | 1,574.1 | 1,625.3 | 1,641.2 | 2,175.0 | 2,261.9 | 1,573.0 | 1,694.2 | 1,799.7 | 1,743 |
| 360 días | 3,941.8 | 4,028.1 | 3,439.3 | 3,477.9 | 3,452.5 | 3,523.4 | 3,640.7 | 3,790.7 | 3,918.6 | 4,142.5 | 4,055.5 | 4,148.2 | 4,126 |
| más de 360 días | 11,349.7 | 11,578.4 | 12,474.0 | 13,097.3 | 13,436.8 | 13,654.0 | 13,223.7 | 13,464.8 | 13,344.9 | 13,259.6 | 12,920.3 | 12,948.0 | 13,110 |
| **PASIVO** | | | | | | | | | | | | | |
| UENTA DE CHEQUES M/N | 194.3 | 203.2 | 201.1 | 212.1 | 206.2 | 201.4 | 202.0 | 227.7 | 220.5 | 218.9 | 220.2 | 218.7 | 224 |
| e bancos | | | | | | | | | | | | | |
| e empresas y particulares | 194.3 | 203.2 | 201.1 | 212.1 | 206.2 | 201.4 | 202.0 | 227.7 | 220.5 | 218.9 | 220.2 | 218.7 | 224 |
| TROS DEPÓSITOS A LA VISTA M/N | 651.3 | 714.6 | 711.2 | 770.7 | 814.4 | 818.9 | 816.8 | 807.6 | 811.2 | 849.8 | 882.5 | 945.7 | 697 |
| EPÓSITOS DE AHORRO M/N | 156.5 | 158.1 | 161.2 | 160.7 | 207.3 | 204.3 | 207.8 | 208.9 | 210.3 | 211.6 | 214.2 | 214.8 | 222 |
| TROS DEPÓSITOS A PLAZO M/N | 51.6 | 53.0 | 50.1 | 41.2 | 36.6 | 38.9 | 35.5 | 37.4 | 38.2 | 45.3 | 36.8 | 34.2 | 34 |
| e bancos | | | | | | | | | | | | | |
| e empresas y particulares | 51.6 | 53.0 | 50.1 | 41.2 | 36.6 | 38.9 | 35.5 | 37.4 | 38.2 | 45.3 | 36.8 | 34.2 | 34 |
| BLIGACIONES A LA VISTA Y A PLAZO M/N | 3,580.0 | 3,776.2 | 3,796.0 | 3,768.9 | 3,926.0 | 4,264.3 | 4,203.6 | 4,369.8 | 4,535.0 | 4,630.7 | 4,525.2 | 4,803.0 | 4,893 |
| on bancos | 249.3 | 240.8 | 221.4 | 227.9 | 269.4 | 306.4 | 705.1 | 753.1 | 903.3 | 911.0 | 951.6 | 1,014.5 | 986 |
| on empresas y particulares | 3,330.7 | 3,535.4 | 3,574.6 | 3,541.0 | 3,656.6 | 3,957.9 | 3,498.5 | 3,616.7 | 3,631.7 | 3,719.7 | 3,573.6 | 3,788.5 | 3,906 |
| EPÓSITOS A LA VISTA M/E | 6.6 | 6.6 | 6.2 | 14.3 | 7.1 | 7.5 | 13.7 | 6.6 | 5.9 | 5.8 | 5.8 | 6.0 | 6 |
| e bancos | | | | | | | | | | | | | |
| e empresas y particulares | 6.6 | 6.6 | 6.2 | 14.3 | 7.1 | 7.5 | 13.7 | 6.6 | 5.9 | 5.8 | 5.8 | 6.0 | 6 |
| EPÓSITOS A PLAZO M/E | 5.7 | 6.8 | 10.8 | 10.3 | 10.0 | 8.3 | 7.6 | 7.9 | 7.2 | 0.7 | 9.2 | 4.7 | 4 |
| BLIGACIONES A LA VISTA Y A PLAZO M/E | 8,808.6 | 9,355.8 | 9,396.0 | 9,340.6 | 9,260.8 | 9,184.4 | 9,088.3 | 9,250.3 | 9,487.6 | 9,394.2 | 9,169.5 | 9,266.7 | 9,475 |
| on bancos | 99.7 | 121.0 | 125.8 | 116.5 | 75.5 | 121.9 | 128.1 | 133.2 | 132.2 | 126.3 | 192.4 | 204.1 | 234 |
| on empresas y particulares | 8,708.9 | 9,234.8 | 9,170.8 | 9,224.1 | 9,185.3 | 9,062.5 | 8,960.2 | 9,117.1 | 9,355.4 | 9,267.9 | 8,977.1 | 9,062.6 | 9,240 |
| ONOS Y OBLIGACIONES SOBRE TÍTULOS | 4,576.4 | 4,769.7 | 5,044.3 | 4,962.7 | 5,351.0 | 5,572.1 | 5,627.6 | 5,723.5 | 5,767.9 | 5,780.7 | 5,820.0 | 5,872.8 | 5,905 |
| nancieros | 557.4 | 557.3 | 558.5 | 560.8 | 561.3 | 535.8 | 538.4 | 538.1 | 532.0 | 568.7 | 605.1 | 643.3 | 641 |
| ipotecarios | 1,307.8 | 1,306.6 | 1,293.5 | 1,318.1 | 1,310.2 | 1,310.4 | 1,341.4 | 1,428.2 | 1,475.6 | 1,458.9 | 1,468.8 | 1,481.9 | 1,524 |
| itulos financieros | 2,711.2 | 2,905.8 | 3,192.3 | 3,083.8 | 3,479.5 | 3,725.9 | 3,747.8 | 3,757.2 | 3,760.3 | 3,753.1 | 3,746.1 | 3,747.6 | 3,739 |

Gráfica 9
Instituciones Nacionales de Crédito..- Principales Renglones de Activo y Pasivo
Millones de pesos

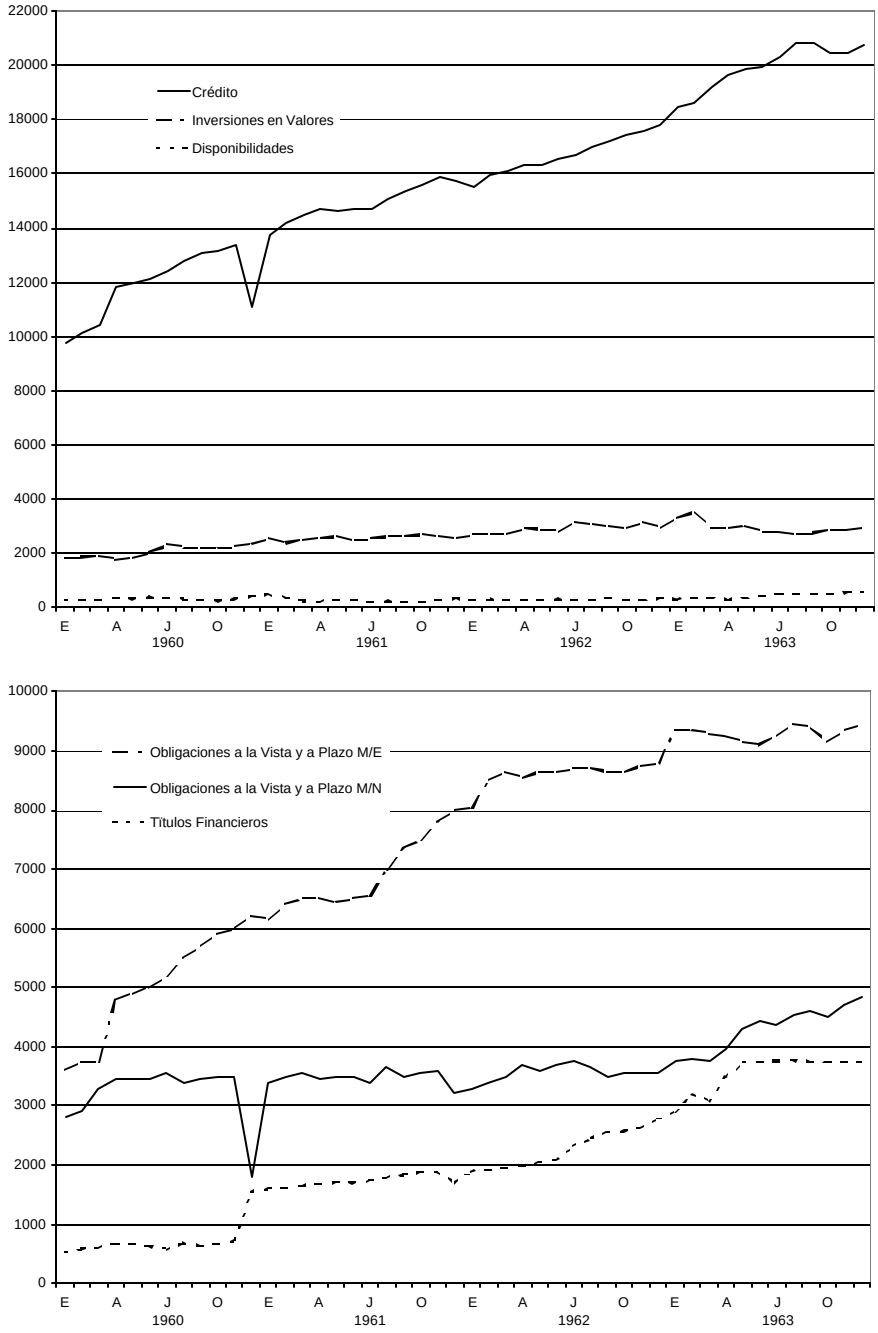

Cuadro 24
Medio Circulante (a)
Millones de Pesos

| Años y Meses | Total | Billetes en poder del público | Moneda Metálica en poder del público | Cuenta de Cheques m/n |
|---|---|---|---|---|
| 1952 | 7,078.1 | 3,272.4 | 376.2 | 3,429.5 |
| 1953 | 7,652.2 | 3,407.8 | 455.8 | 3,788.6 |
| 1954 | 8,723.5 | 4,155.3 | 481.7 | 4,086.5 |
| 1955 | 10,516.8 | 4,764.7 | 319.3 | 5,432.8 |
| 1956 | 11,692.2 | 5,357.7 | 376.5 | 5,958.0 |
| 1957 | 12,493.4 | 5,643.8 | 449.7 | 6,399.9 |
| 1958 | 13,388.9 | 6,116.0 | 499.1 | 6,773.8 |
| 1959 | 15,434.3 | 6,720.1 | 530.3 | 8,183.9 |
| 1960 | 16,888.9 | 7,312.4 | 562.1 | 9,014.4 |
| 1961 | 18,007.6 | 7,659.9 | 615.5 | 9,732.2 |
| 1962 | 20,274.3 | 8,468.0 | 676.1 | 11,130.2 |
| 1963 | | | | |
| Enero | 19,673.4 | 7,804.4 | 701.3 | 11,167.7 |
| Febrero | 19,697.5 | 7,763.5 | 703.2 | 11,230.8 |
| Marzo | 19,673.2 | 7,831.5 | 711.4 | 11,140.3 |
| Abril | 19,585.3 | 7,644.7 | 711.8 | 11,228.8 |
| Mayo | 19,613.4 | 7,500.4 | 708.1 | 11,404.9 |
| Junio | 19,885.1 | 7,726.0 | 713.1 | 11,446.0 |
| Julio | 19,994.6 | 7,634.2 | 671.9 | 11,688.5 |
| Agosto | 20,296.4 | 7,889.4 | 680.3 | 11,735.7 |
| Septiembre | 20,424.9 | 7,830.1 | 682.9 | 11,911.9 |
| Octubre | 20,978.1 | 7,995.7 | 677.4 | 12,305.0 |
| Noviembre | 21,645.9 | 8,447.0 | 691.4 | 12,507.5 |
| Diciembre | 23,680.2 | 9,555.0 | 708.8 | 13,416.4 |

(a) De 1952 a 1962 son saldos al 31 de diciembre.
En 1963 por meses son saldos al final de cada mes.

Gráfica 10
Estructura de la Circulación Monetaria
Millones de pesos

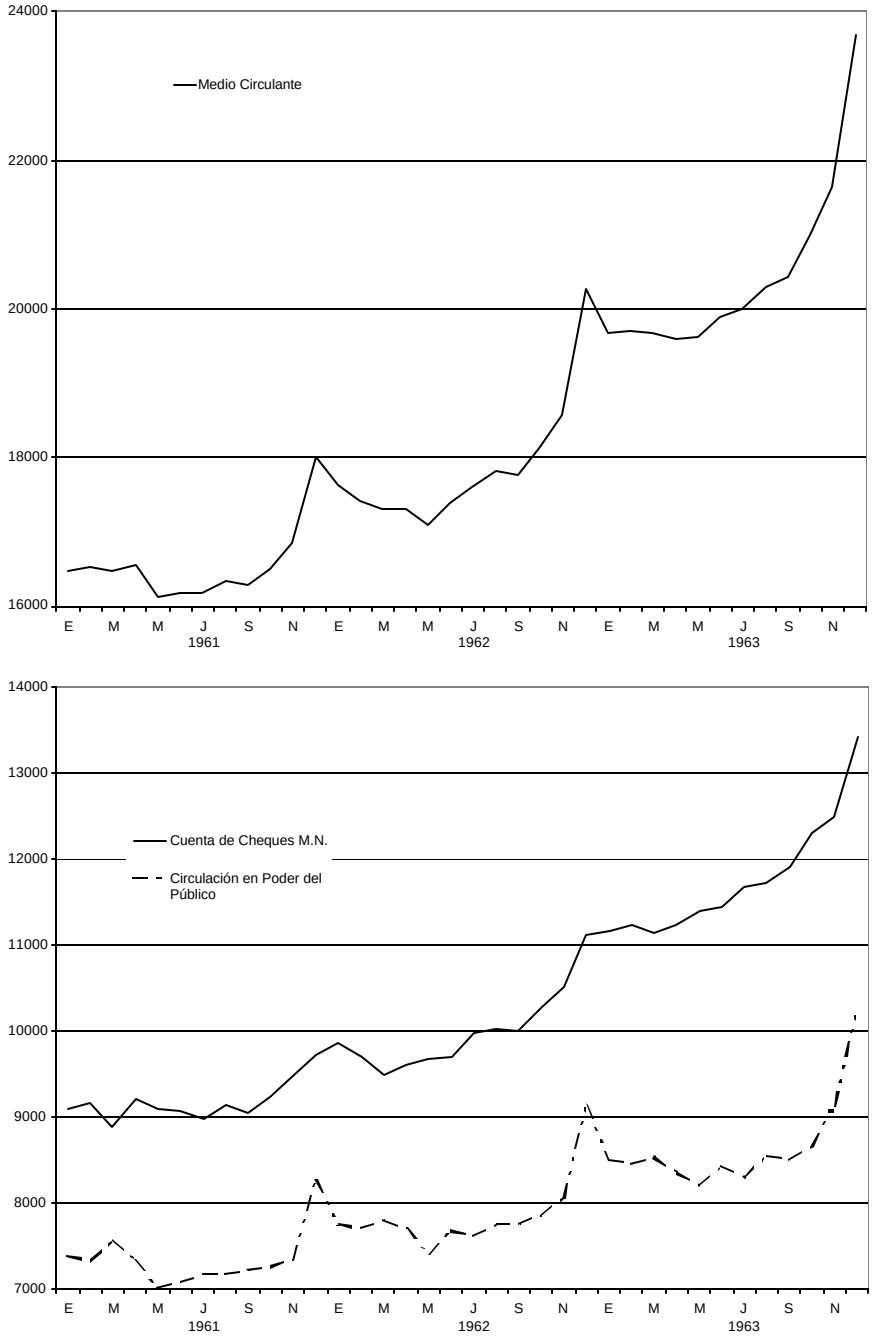

## Cuadro 25

## Variación del Medio Circulante por Origen y por Instituciones Bancarias Durante el Año de 1963 (a)

Millones de Pesos

(+) Expansión (-) Contratación

| Concepto | Total | INSTITUCIONES PRIVADAS | | | INSTITUCIONES NACIONALES | |
|---|---|---|---|---|---|---|
| | | Total Privadas | Depósito y Ahorro | Otras Privadas | Banco de México | Otras Nacionales (b) |
| MEDIO CIRCULANTE | 3,405.9 | 2,228.5 | 2,228.5 | | 1,147.6 | 29.8 |
| Billetes | 1,087.0 | | | | 1,087.0 | |
| Moneda Metálica | 32.7 | | | | 32.7 | |
| Cuenta de Cheques M/N | 2,286.2 | 2,228.5 | 2,228.5 | | 27.9 | 29.8 |
| CAUSAS DE VARIACIÓN | | | | | | |
| De Origen Externo | 1,539.6 | 632.4 | 433.8 | 198.6 | 860.8 | 46.4 |
| Compraventa neta de oro, plata y divisas | 1,539.6 | 632.4 | 433.8 | 198.6 | 860.8 | 46.4 |
| De Origen Interno | 1,866.3 | 1,596.1 | 1,794.7 | -198.6 | 286.8 | -16.6 |
| Inversiones en Valores ( c ) | 2,120.4 | 2,408.2 | 1,012.3 | 1,395.9 | -5.0 | -282.8 |
| Valores de renta fija | 1,554.5 | 1,970.4 | 913.9 | 1,056.5 | -24.3 | -391.6 |
| Gubernamentales | 1,650.7 | 2,054.0 | 960.4 | 1,093.6 | | -403.3 |
| Empresas y Particulares | 96.2 | -83.6 | -46.5 | -37.1 | -24.3 | 11.7 |
| Deuda pública exterior | -13.5 | -13.5 | | -13.5 | | |
| Acciones | 573.8 | 416.6 | 98.2 | 318.4 | 29.3 | 137.9 |
| Mexicanas (no bancarias) | 561.2 | 416.6 | 98.2 | 318.4 | 6.7 | 137.9 |
| Extranjeras | 12.6 | | | | 12.6 | |
| Otros valores | 5.6 | 34.7 | 0.2 | 34.5 | | -29.1 |
| Crédito | 5,855.8 | 3,284.2 | 1,480.6 | 1,803.6 | 318.5 | 2,253.1 |
| Al Gobierno Federal | 1,708.2 | | | | 1,699.2 | 9.0 |
| A Empresas y Particulares | 4,147.6 | 3,284.2 | 1,480.6 | 1,803.6 | -1 380.7 | 2,244.1 |
| Cuenta de Cheques del Gobierno Federal | -274.5 | | | | -274.5 | |
| Otros Depósitos y Obligaciones | 6,656.7 | -4 288.8 | -906.9 | -3 381.9 | -385.6 | -2669.1 |
| Capital | -523.1 | -626.2 | -60.0 | -566.2 | | 103.1 |
| Aportado por el Gobierno Federal | 94.0 | | | | | 94.0 |
| Aportado por los Gobiernos Locales | | | | | | |
| Aportado por Empresas y Particulares | -617.1 | -626.2 | -60 | -566.2 | | 9.1 |
| Resultados | -21.7 | -40.5 | -22.6 | -17.9 | -0.5 | 19.3 |
| Reservas de Capital | -138.4 | -88.1 | -51.1 | -37.0 | 10.4 | -60.7 |
| Otros Conceptos | 1,098.8 | -135.6 | 10.7 | -146.3 | 1,080.5 | 153.9 |
| Operaciones Interbancarias | 405.7 | 1,082.9 | 331.7 | 751.2 | -457.0 | 466.6 |

( a ) En aumento de las operaciones activas de las instituciones determina la expansión del circulante, en tanto que su disminución origina contracción.

El aumento de las operaciones pasivas señala contracción y la disminución expansión.

( b ) Incluye créditos y valores de los fondos comunes de certificados de participación de la Nacional Financiera, S.A.

( c ) Valor en libros.

Cuadro 26
Rotación de las Cuentas de Cheques
Millones de Pesos

| Años y Meses | Cheques Pagados (a) | | | Saldo de la Cuenta de Cheques (b) | | | Relación Mensual sin Ajuste Estacional | | |
|---|---|---|---|---|---|---|---|---|---|
| | Total | M/N | M/E | Total | M/N | M/E | Total | M/N | M/E |
| 1957 | 24,527.3 | 22,574.3 | 1,953.0 | 7,472.7 | 6,148.5 | 1,324.2 | 3.30 | 3.68 | 1.48 |
| 1958 | 26,553.1 | 23,799.4 | 2,663.7 | 8,235.0 | 6,530.9 | 1,704.1 | 3.23 | 3.65 | 1.58 |
| 1959 | 28,909.0 | 26,114.0 | 2,795.0 | 9,157.2 | 7,416.9 | 1,740.3 | 3.17 | 3.55 | 1.59 |
| 1960 | 33,438.2 | 30,764.7 | 2,673.5 | 10,049.9 | 8,580.8 | 1,469.1 | 3.34 | 3.58 | 1.81 |
| 1961 | 34,642.2 | 31,593.8 | 3,048.4 | 10,532.7 | 9,185.1 | 1,347.6 | 3.30 | 3.45 | 2.27 |
| 1962 | 37,848.2 | 34,998.7 | 2,849.5 | 11,413.5 | 10,016.7 | 1,396.8 | 3.34 | 3.52 | 2.04 |
| 1963 | 44,954.8 | 42,312.7 | 2,642.1 | 13,181.8 | 11,756.9 | 1,424.9 | 3.43 | 3.62 | 1.86 |
| Enero | 44,087.8 | 41,648.0 | 2,439.8 | 12,581.9 | 11,167.7 | 1,414.2 | 3.51 | 3.74 | 1.73 |
| Febrero | 38,820.4 | 36,299.5 | 2,520.9 | 12,507.1 | 11,129.2 | 1,377.9 | 3.09 | 3.26 | 1.81 |
| Marzo | 41,861.3 | 38,992.2 | 2,869.1 | 12,520.4 | 11,140.4 | 1,380.0 | 3.35 | 3.50 | 2.08 |
| Abril | 40,482.7 | 37,959.6 | 2,523.1 | 12,651.5 | 11,288.8 | 1,422.7 | 3.22 | 3.39 | 1.80 |
| Mayo | 46,710.6 | 44,041.1 | 2,669.5 | 12,803.6 | 11,404.9 | 1,398.7 | 3.67 | 3.89 | 1.89 |
| Junio | 44,266.2 | 41,167.1 | 3,099.1 | 12,865.6 | 11,446.0 | 1,389.6 | 3.45 | 3.60 | 2.22 |
| Julio | 49,003.5 | 46,102.0 | 2,901.5 | 13,136.9 | 11,688.5 | 1,448.4 | 3.77 | 3.99 | 2.04 |
| Agosto | 47,000.5 | 44,383.3 | 2,617.2 | 13,189.6 | 11,735.7 | 1,453.9 | 3.57 | 3.79 | 1.80 |
| Septiembre | 43,158.0 | 40,700.7 | 2,457.3 | 13,349.3 | 11,912.0 | 1,437.3 | 3.25 | 3.44 | 1.70 |
| Octubre | 47,061.4 | 44,559.1 | 2,502.3 | 13,765.8 | 12,305.0 | 1,460.8 | 3.47 | 3.68 | 1.73 |
| Noviembre | 47,192.6 | 44,701.2 | 2,491.4 | 13,964.6 | 12,507.5 | 1,457.1 | 3.40 | 3.60 | 1.71 |
| Diciembre | 49,812.0 | 47,198.7 | 2,613.3 | 14,875.0 | 13,416.5 | 1,458.5 | 3.45 | 3.64 | 1.79 |

( a ) De 1957 a 1963 son promedios de los 12 meses de cada año. 1963 por meses son totales mensuales.
( b ) De 1957 a 1963 son promedios de los saldos de los 12 meses de cada año. 1963 por meses son saldos al final de cada mes.

Cuadro 27
Activos Líquidos de Empresas y Particulares (a)
Millones de Pesos

| | Concepto | 1962 | 1963 | Variación |
|---|---|---|---|---|
| | TOTAL | 36,216.7 | 43,509.3 | 7,292.6 |
| 1) | Circulación Monetaria | 9,144.1 | 10,262.8 | 1,119.7 |
| | Billetes | 8,468.0 | 9,555.0 | 1,087.0 |
| | Moneda Metálica | 676.1 | 708.8 | 32.7 |
| 2) | Depósitos en Cuenta de Cheques | 12,132.6 | 14,875.0 | 2,342.4 |
| | Suma De (1) Y (2) | 21,276.7 | 25,138.8 | 3,462.1 |
| 3) | Cheques Certificados | 41.4 | 63.9 | 11.5 |
| 4) | Cheques de Caja | 111.1 | 129.3 | 18.2 |
| 5) | Otros Depósitos a la Vista | 676.1 | 727.3 | 51.2 |
| 6) | Valores Bancarios Vencidos o Sorteados | 84.7 | 52.6 | -32.1 |
| 7) | Dividendos de Acciones Bancarias Decretadas | 122.3 | 63.1 | -59.2 |
| | Suma De (3) A (7) | 1,045.6 | 1,036.2 | 0.6 |
| 8) | Otro Amonedado | 170.5 | 132.2 | -38.3 |
| 9) | Plata de Ley 0.720, 0.500 y 0.900 | -28.9 | -93.8 | -64.9 |
| | Suma De (8) Y (9) | 141.6 | 38.4 | -103.2 |
| 10) | Depósito de Ahorro | 3,565.1 | 4,256.6 | 691.5 |
| 11) | Depósitos a Plazo | 564.2 | 822.2 | 258.0 |
| 12) | Reservas Técnicas (Tit. De Cap.) | 592.4 | 617.6 | 25.2 |
| | Suma De (10) A (12) | 4,721.7 | 5,696.4 | 974.7 |
| 13) | Tenencia de Valores de Renta Fija ( b ) | 8,917.4 | 11,637.9 | 2,855.2 |
| | Gubernamentales | 794.9 | 914.2 | 119.3 |
| | Bonos del Gobierno Federal | 8.4 | 10.4 | 2.0 |
| | Bonos del Ahorro Nacional | 786.5 | 903.8 | 117.3 |
| | Bancarios | 3,749.0 | 5,929.2 | 2,314.9 |
| | Instituciones de Crédito Nacionales | 1,826.1 | 2,734.4 | 1,043.0 |
| | Bonos Financieros | 62.8 | 310.0 | 247.2 |
| | Bonos de Ahorro | 85.0 | 214.8 | 129.8 |
| | Bonos Hipotecarios | 463.9 | 418.5 | 89.3 |
| | Certificados de Participación de Nafinsa | 1,214.4 | 1,791.1 | 576.7 |
| | Instituciones de Crédito Privados | 1,922.9 | 3,194.8 | 1,271.9 |
| | Bonos de Ahorro | 2.4 | 1.7 | -0.7 |
| | Bonos financieros | 1,598.0 | 2,563.6 | 965.6 |
| | Bonos Hipotecarios | 296.5 | 603.5 | 307.0 |
| | Certificados de Participación | 26.0 | 26.0 | |
| | Empresas y Particulares | 4,373.5 | 4,794.5 | 421.0 |
| | Cédulas Hipotecarias | 1,715.5 | 1,986.5 | 271.0 |
| | Obligaciones Hipotecarias | 2,658.0 | 2,808.0 | 150.0 |

(a) Excluye las Instituciones de crédito, Cías. de seguros, Cías. De Finanzas, empresas descentralizadas y organismos de participación estatal.
(b) Valor nominal.

Cuadro 28
Movimiento de Compensaciones por Cámaras
Miles de documentos y valor en millones de pesos

| Años y Meses | Cifras Mensuales (a) | | | | | |
|---|---|---|---|---|---|---|
| | Total | | Cámara de la Ciudad de México | | Cámaras Foráneas | |
| | Docs. | Valor | Docs. | Valor | Docs. | Valor |
| 1957 | 2,623 | 10,812 | 1,749 | 8,605 | 874 | 2,207 |
| 1958 | 2,688 | 11,964 | 1,749 | 9,637 | 939 | 2,327 |
| 1959 | 2,801 | 11,887 | 1,847 | 9,451 | 954 | 2,436 |
| 1960 | 3,040 | 13,754 | 2,008 | 10,900 | 1,032 | 2,854 |
| 1961 | 3,083 | 15,331 | 2,004 | 12,289 | 1,079 | 3,042 |
| 1962 | 3,015 | 17,502 | 1,842 | 14,171 | 1,173 | 3,331 |
| 1963 | 3,125 | 20,296 | 1,856 | 16,551 | 1,269 | 3,745 |
| Enero | 3,102 | 20,097 | 1,801 | 16,204 | 1,301 | 3,893 |
| Febrero | 2,779 | 19,505 | 1,627 | 16,175 | 1,152 | 3,330 |
| Marzo | 3,096 | 19,317 | 1,820 | 15,700 | 1,276 | 3,617 |
| Abril | 2,841 | 20,032 | 1,664 | 16,942 | 1,177 | 3,090 |
| Mayo | 3,224 | 25,488 | 1,899 | 21,589 | 1,325 | 3,899 |
| Junio | 3,062 | 18,866 | 1,806 | 15,158 | 1,256 | 3,708 |
| Julio | 3,400 | 21,220 | 2,020 | 17,149 | 1,380 | 4,071 |
| Agosto | 3,347 | 19,978 | 1,994 | 16,077 | 1,353 | 3,901 |
| Septiembre | 3,008 | 18,443 | 1,312 | 14,940 | 1,296 | 3,503 |
| Octubre | 3,376 | 20,207 | 2,040 | 16,142 | 1,336 | 4,065 |
| Noviembre | 3,189 | 19,719 | 1,921 | 15,773 | 1,268 | 3,946 |
| Diciembre | 3,072 | 20,682 | 1,860 | 16,760 | 1,212 | 3,922 |

(a) De 1957 a 1963 son promedios de los 12 meses de cada año, 1963 por meses son totales mensuales.

Cuadro 29
Movimiento de Compensaciones por Plazas
Miles de Documentos y Valor en Millones de Pesos

| Plazas | 1957 | | 1958 | | 1959 | | 1960 | | 1961 | | 1962 | | 1963 | |
|---|---|---|---|---|---|---|---|---|---|---|---|---|---|---|
| | Docs. | Valor | Docs. | Valor | Docs. | Valor | Docs. | Valor | Docs. | Valor | Docs. | Valor | Docs. | Valor |
| Total | 31,476 | 129,746 | 32,254 | 143,564 | 33,610 | 142,641 | 36,478 | 165,045 | 37,003 | 183,977 | 36,184 | 210,018 | 37,496 | 243,846 |
| México | 20,983 | 103,263 | 20,983 | 115,636 | 22,162 | 113,406 | 24,090 | 130,794 | 24,050 | 147,471 | 22,098 | 170,051 | 22,264 | 198,612 |
| Monterrey | 3,843 | 8,813 | 4,144 | 9,503 | 4,203 | 10,878 | 4,485 | 13,737 | 4,818 | 15,213 | 5,355 | 16,273 | 5,560 | 18,822 |
| Guadalajara | 2,287 | 5,639 | 2,513 | 6,260 | 2,581 | 6,494 | 2,975 | 7,825 | 3,115 | 8,195 | 3,310 | 8,784 | 3,701 | 9,855 |
| Torreón | 1,377 | 3,530 | 1,415 | 3,261 | 1,319 | 2,969 | 1,177 | 2,597 | 1,089 | 2,478 | 1,102 | 2,973 | 1,190 | 3,237 |
| Mazatlán | 437 | 899 | 454 | 900 | 487 | 906 | 530 | 938 | 532 | 1,021 | 570 | 1,213 | 736 | 1,437 |
| Mérida | 455 | 1,411 | 522 | 1,349 | 599 | 1,495 | 682 | 1,737 | 723 | 1,912 | 789 | 2,260 | 831 | 2,330 |
| Hermosillo | 578 | 1,621 | 634 | 1,573 | 595 | 1,379 | 714 | 1,524 | 703 | 1,629 | 782 | 1,852 | 880 | 2,357 |
| Matamoros | 504 | 1,486 | 524 | 1,597 | 498 | 1,380 | 521 | 1,555 | 540 | 1,528 | 581 | 1,706 | 573 | 1,485 |
| Veracruz | 317 | 1,336 | 340 | 1,448 | 358 | 1,455 | 400 | 1,729 | 440 | 1,809 | 487 | 1,933 | 548 | 2,272 |
| Nuevo Laredo (Agencia) | 255 | 817 | 261 | 931 | 281 | 1,087 | 318 | 1,275 | 337 | 1,245 | 363 | 1,241 | 392 | 1,390 |
| Ciudad Juárez (Agencia) | 440 | 931 | 492 | 1,106 | 527 | 1,192 | 586 | 1,334 | 656 | 1,476 | 747 | 1,732 | 821 | 2,049 |

Cuadro 30
Tasas de Reserva Bancaria Obligatoria para los Bancos de Depósito y Ahorro
Vigentes durante todo 1963

| CONCEPTO | Porcientos | | |
|---|---|---|---|
| | De reserva | | Inversión libre |
| | Efectivo en el Banco de México | Valores y créditos | |
| DEPARTAMENTOS DE DEPÓSITO (M/N) | | | |
| Depósitos a plazo: | | | |
| Según Circ. 1408 (a) | 15 | 85 | |
| Según Circ. 1470 (b): | 10 | 90 | |
| Resto del pasivo computable (Circ. 1389 y 1483): | | | |
| Distrito Federal | 15 | 60 | 25 |
| Interior | 15 | 25 | 30 |
| DEPARTAMENTOS DE DEPÓSITO (M/E) | | | |
| Sobre saldos al 8 de nero de 1955 (Circs. 1219 A y 1310) | 20 | 5 | 75 |
| Sobre excedentes a los saldos al 8 de enero de 1955 (Circ.1403) | 25 | 75 | |
| DEPARTAMENTOS DE AHORRO: | | | |
| Sobre saldos al 31 de agosto de 1955 (Circs. 1219A y 1310) | 10 | | 90 |
| Sobre Circular 1287: | | | |
| I. - Sobre excedentes al 31 de agosto de 1955. | 10 | 90 | |
| II.- Sobre el total de pasivo a la fecha, cuando el monto teórico de las inversiones en valores industriales y gubernamentales llegue al 20% del pasivo al 31 de agosto de 1955 más I. | 10 | 25 | 65 |
| Sobre excedentes en m/n a los saldos al 1° de junio de 1963: | 5 | 70 | 25 |
| Según Circular 1469 I | | | |
| II.- Sobre incrementos cuando el monto teórico de la inversiones valores industriales y gubernamentales llegue al 30% del pasivo computable total en m/n (Circ. 1469 II). | 5 | 50 | 45 |

(a) En vigor hasta el 31 de mayo de 1963.
(b) En vigor hasta el 31 de mayo de 1963.

Cuadro 31

Tasas de Reserva Bancaria Obligatoria para las Sociedades Financieras

Vigentes durante todo 1963

| CONCEPTO | Porcientos | | |
|---|---|---|---|
| | De reserva | | |
| | Efectivo en el Banco de México | Depósitos en bancos, caja, valores y créditos | Inversión libre |
| SOBRE PASIVO EN MONEDA NACIONAL: | | | |
| Según Circular 1350 (a ) | 1 | 19 | 80 |
| Según Circular 1408 (Depósitos a plazo) (b) | 15 | 85 | |
| Según Circular 1470 (Depósitos a plazo) ( c ) | 10 | 90 | |
| Según Circular 1420 (d) | | | |
| I. Sobre saldos existentes al 4 de mayo de 1960, aumentados en 8%. | 1 | 99 | |
| II.Sobre los excedentes a I, siempre que no representen un aumento mayor al 1% mensual o ( e ) que correspondan a pasivo a plazo no menor de un año. | 1 | 99 | |
| III. Sobre aumentos de pasivo que excedan a II. | 100 | | |
| SOBRE PASIVO EN MONEDA EXTRANJERA: | | | |
| Según Circular 1380 (Sobre el pasivo excedente al del 5 de marzo de 1959) | 25 | 75 | |
| Según Circular 1404 (Modifica a la Circ. 1350) (a) | 1 | 24 | 75 |

( a ) Las sociedades financieras que lleven algunas cuentas similares a las de los bancos de depósito (cuenta de cheques, depósitos, etc.), se sujetarán en lo aplicable a los regímenes de las circulares 1389, 1483 y 1403.

( b ) En vigor hasta el 31 de mayo de 1963

( c ) Vigente a partir del 1° de junio de 1963.

(d ) La Circular 1461 amplió indefinidamente el plazo de vigencia de la Circular 1420.

( e ) Financieras con pasivo m/n entre 20 y 50 millones.

Cuadro 32
Tasas de Reserva Bancaria Obligatoria para las Sociedades Financieras de Crédito Hipotecario
Vigentes durante todo 1963

| CONCEPTO | Porcientos | | |
|---|---|---|---|
| | De reserva | | |
| | Efectivo en el Banco de México | Valores y Créditos | Inversión libre |
| Sobre el valor de sus bonos y cédulas hipotecarias en circulación (Circular 1488) | | 3 | 97 |

# Cuadro 33
## Circulación y Tenencia de Valores de Renta Fija (a)
Millones de Pesos
1961 - 1962

| EMISOR | Circulación | | INSTITUCIONES DE CRÉDITO PRIVADAS | | | | | | INSTITUCIONES DE CRÉDITO NACIONALES | | | | | | | | | | Otros Inversionistas del Sector Público | | Empresas y Particulares | |
|---|---|---|---|---|---|---|---|---|---|---|---|---|---|---|---|---|---|---|---|---|---|---|
| | | | Suma | | Banca de Depósito y Ahorro | | Banca de Inversión | | Banco de México | | Nacional Financiera(e) | | Otras Nacionales | | Compañías de Seguros | | Compañía de Fianzas | | | | | |
| | 1962 | 1963 | 1962 | 1963 | 1962 | 1963 | 1962 | 1963 | 1962 | 1963 | 1962 | 1963 | 1962 | 1963 | 1962 | 1963 | 1962 | 1963 | 1962 | 1963 | 1962 | 1962 |
| TOTAL | 22,106.6 | 25,720.7 | 7,020.0 | 9,148.6 | 4,567.6 | 5,199.7 | 2,452.4 | 3,948.9 | 926.4 | 1,208.6 | 887.3 | 904.9 | 426.2 | 277.8 | 1,039.4 | 1,165.7 | 98.2 | 109.7 | 2,926.4 | 1,267.5 | 8,782.7 | 11,637.9 |
| GUBERNAMENTALES | 8,404.3 | 8,791.1 | 4,311.6 | 6,365.7 | 2,938.2 | 3,898.6 | 1,373.4 | 2,467.1 | | | 493.1 | 305.5 | 313.8 | 120.1 | 61.6 | 61.6 | 2.3 | 2.5 | 2,427.0 | 1,021.5 | 794.9 | 914.2 |
| Gobierno Federal (b) | 7,513.2 | 7,778.9 | 4,311.4 | 6,324.8 | 2,938.2 | 3,878.0 | 1,373.2 | 2,446.8 | | | 490.1 | 303.8 | 165.2 | 113.9 | 33.1 | 30.5 | 1.4 | 1.2 | 2,403.6 | 994.3 | 8.4 | 10.4 |
| Entidades | 52.0 | 48.9 | 0.2 | 40.9 | | 20.6 | 0.2 | 20.3 | | | 3.0 | 1.7 | 48.6 | 6.2 | 0.2 | 0.1 | | | | | | |
| Patronato del Ahorro Nacional ( c ) | 839.1 | 963.3 | | | | | | | | | | | | | 28.3 | 31.0 | 0.9 | 1.3 | 23.4 | 27.2 | 786.5 | 903.8 |
| BANCARIOS | 8,178.6 | 11,083.1 | 2,293.2 | 2,451.3 | 1,378.5 | 1,096.6 | 914.7 | 1,354.7 | 891.5 | 1,197.9 | 29.6 | 196.3 | 78.3 | 135.6 | 796.0 | 916.6 | 76.2 | 80.2 | 399.5 | 176.0 | 3,614.3 | 5,929.2 |
| Instituciones de crédito nacionales | 6,024.1 | 7,546.2 | 2,115.3 | 2,209.4 | 1,229.3 | 902.5 | 886.0 | 1,306.9 | 891.5 | 1,197.9 | 29.6 | 196.3 | 70.7 | 103.4 | 757.2 | 858.4 | 69.0 | 71.1 | 399.4 | 175.3 | 1,691.4 | 2,734.4 |
| Nacional Financiera | 4,208.7 | 5,374.8 | 1,451.9 | 1,269.1 | 836.6 | 523.1 | 615.3 | 746.0 | 419.4 | 928.8 | 13.8 | 196.0 | 60.2 | 87.1 | 501.4 | 571.0 | 50.5 | 51.2 | 167.9 | 62.0 | 1,543.6 | 2,209.6 |
| Títulos financieros | 2,711.2 | 3,739.8 | 972.4 | 798.9 | 4,912.1 | 183.6 | 480.3 | 615.3 | 332.4 | 928.8 | | | 57.6 | 74.6 | 116.8 | 129.0 | 10.8 | 8.6 | 6.8 | 8.8 | 1,214.4 | 1,791.1 |
| Certificados de participación | 1,497.5 | 1,635.0 | 479.5 | 470.2 | 344.5 | 339.5 | 135.0 | 130.7 | 87.0 | | 13.8 | 196.0 | 2.6 | 12.5 | 384.6 | 442.0 | 39.7 | 42.6 | 161.1 | 53.2 | 329.2 | 418.5 |
| Otras nacionales | 1,815.4 | 2,171.4 | 663.4 | 940.3 | 392.7 | 379.4 | 270.7 | 560.9 | 472.1 | 269.1 | 15.8 | 0.3 | 10.5 | 16.3 | 255.8 | 287.4 | 18.5 | 19.9 | 231.5 | 113.3 | 147.8 | 524.8 |
| Bonos hipotecarios | 1,307.8 | 1,524.2 | 392.5 | 674.5 | 138.6 | 124.0 | 253.9 | 550.5 | 472.1 | 269.1 | 0.8 | 0.3 | 4.5 | 10.5 | 250.7 | 281.3 | 18.3 | 19.5 | 83.9 | 54.2 | 85.0 | 214.8 |
| Bonos financieros | 502.1 | 641.9 | 270.9 | 265.8 | 254.1 | 255.4 | 16.8 | 10.4 | | | 15.0 | | 0.5 | 0.5 | 5.1 | 6.1 | 0.2 | 0.4 | 147.6 | 59.1 | 62.8 | 310.0 |
| Cert.. De part. Inmobiliarios | 5.5 | 5.3 | | | | | | | | | | | 5.5 | 5.3 | | | | | | | | |
| Instituciones de crédito privadas | 2,154.5 | 3,536.9 | 177.9 | 241.9 | 149.2 | 194.1 | 28.7 | 47.8 | | | | | 7.6 | 32.2 | 38.8 | 58.2 | 7.2 | 9.1 | 0.1 | 0.7 | 1,922.9 | 3,194.8 |
| Bonos Generales y Financieros | 306.3 | 620.1 | 5.7 | 10.9 | 3.4 | 1.9 | 2.3 | 9.0 | | | | | | 1.1 | 3.2 | 3.2 | 0.8 | 0.7 | 0.1 | 0.7 | 266.5 | 603.5 |
| Bonos Hipotecarios | 1,819.8 | 2,866.0 | 172.2 | 231.0 | 145.8 | 192.2 | 26.4 | 38.8 | | | | | 7.6 | 8.0 | 35.6 | 55.0 | 6.4 | 8.4 | | | 1,598.0 | 2,563.6 |
| Bonos de Ahorro | 2.4 | 1.7 | | | | | | | | | | | | | | | | | | | 2.4 | 1.7 |
| Certificados de Participación | 26.0 | 49.1 | | | | | | | | | | | | 23.1 | | | | | | | 26.0 | 26.0 |
| EMPRESAS Y PARTICULARES | 5,523.7 | 5,846.5 | 415.2 | 331.6 | 250.9 | 204.5 | 164.3 | 127.1 | 34.9 | 10.7 | 364.6 | 403.1 | 34.1 | 22.1 | 181.8 | 187.5 | 19.7 | 27.0 | 99.9 | 70.0 | 4,373.5 | 4,794.5 |
| Cédulas Hipotecarias | 1,923.2 | 2,143.4 | 92.5 | 59.4 | 13.7 | 7.2 | 78.8 | 52.2 | 23.0 | 0.1 | 1.1 | 1.4 | 17.7 | 13.6 | 58.9 | 65.0 | 9.0 | 13.6 | 5.5 | 3.8 | 1,715.5 | 1,986.5 |
| Obligaciones Hipotecarias ( d ) | 3,600.5 | 3,703.1 | 322.7 | 272.2 | 237.2 | 197.3 | 85.5 | 74.9 | 11.9 | 10.6 | 363.5 | 401.7 | 16.4 | 8.5 | 122.9 | 122.5 | 10.7 | 13.4 | 94.4 | 66.5 | 2,658.0 | 2,808.0 |

( a ) Deuda interna representada por valores de renta fija emitidos en el país. Valor nominal.
( b ) En 1962 y 1963 se incluyen 18.1 y 11.4 millones de pesos, respectivamente, de valores de las entidades absorbidos por el Gobierno Federal.
( c ) Se considera la obligación neta del Patronato del Ahorro Nacional.
( d ) Emitidas por empresas privadas y de participación estatal.
( e ) Incluye fondos comunes de certificados de participación de la Nacional Financiera, S.A.

Gráfica 11
Circulación de Valores de Renta Fija
Millones de pesos

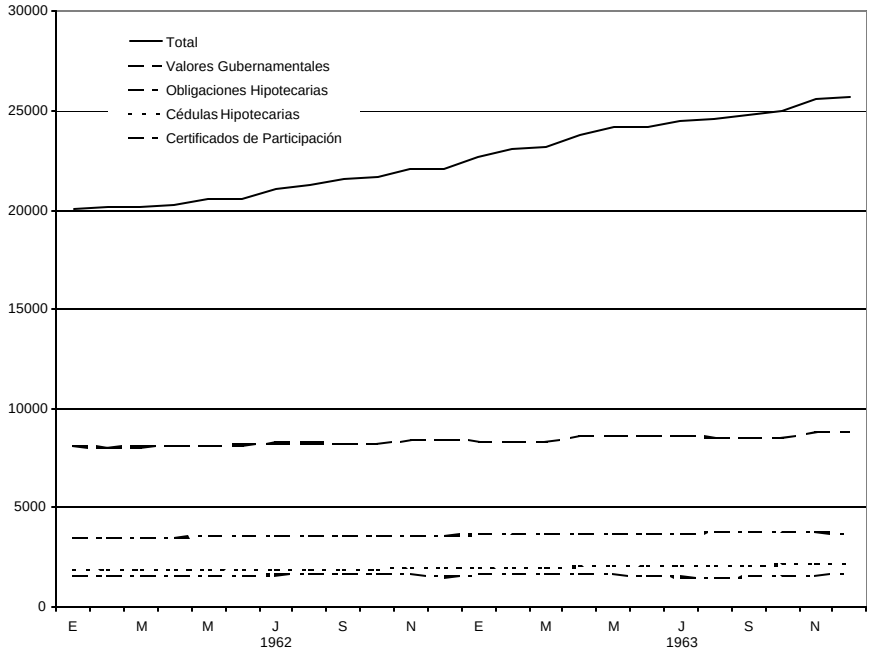


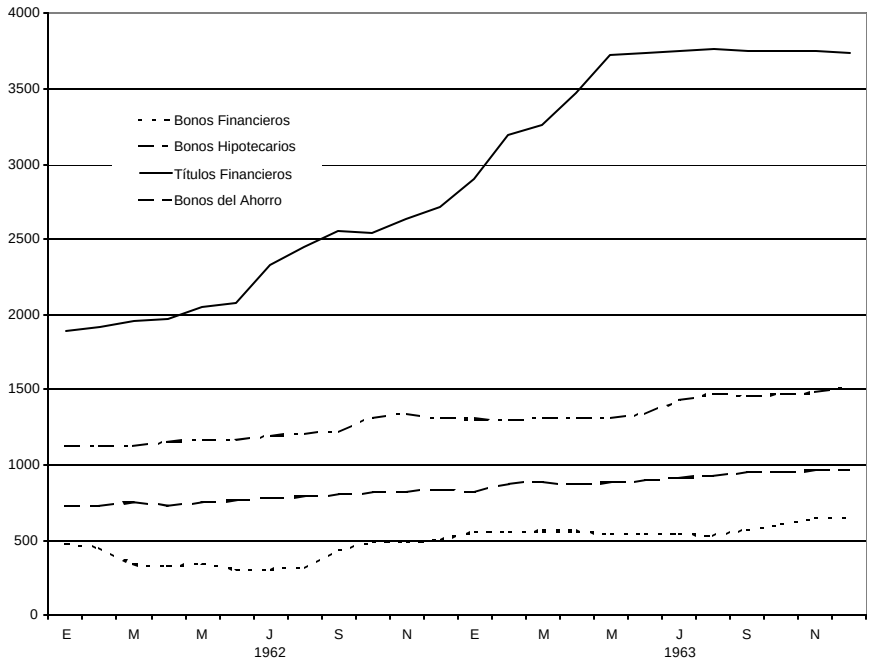

# Cuadro 34
## Circulación Mensual de Valores de Renta Fija (a)
### Millones de Pesos

| Concepto | 1962 | 1962 | | | | | | | | | | | |
|---|---|---|---|---|---|---|---|---|---|---|---|---|---|
| | Dic. | Ene. | Feb. | Mar. | Abr. | May. | Jun. | Jul. | Ago. | Sep. | Oct. | Nov. | Dic. |
| TOTAL | 22,106.6 | 22,626.1 | 13,079.6 | 23,200.5 | 23,777.5 | 24,137.6 | 24,183.0 | 24,454.0 | 24,628.2 | 24,832.9 | 24,978.9 | 25,595.0 | 25,720.7 |
| GUBERNAMENTALES | 8,404.3 | 8,350.2 | 8,349.0 | 8,339.5 | 8,574.2 | 8,581.8 | 8,582.7 | 8,622.6 | 8,540.2 | 8,544.1 | 8,500.1 | 8,798.3 | 8,791.1 |
| Gobierno Federal | 7,513.2 | 7,436.6 | 7,417.9 | 7,400.3 | 7,652.6 | 7,644.1 | 7,635.3 | 7,657.9 | 7,552.6 | 7,545.5 | 7,495.2 | 7,786.7 | 7,778.9 |
| Entidades | 52.0 | 52.0 | 52.0 | 52.0 | 52.0 | 52.0 | 52.0 | 48.9 | 48.9 | 48.9 | 48.9 | 48.9 | 48.9 |
| Patronato del Ahorro Nacional | 839.1 | 861.6 | 879.1 | 887.2 | 869.6 | 885.7 | 895.8 | 915.8 | 928.0 | 949.7 | 956.0 | 962.7 | 963.3 |
| BANCARIOS | 8,178.6 | 8,697.7 | 9,103.2 | 9,269.5 | 9,563.1 | 9,879.3 | 9,901.0 | 10,109.5 | 10,270.2 | 10,452.7 | 10,628.5 | 10,925.7 | 11,083.1 |
| Instituciones de crédito nacionales | 6,024.1 | 6,387.2 | 6,684.8 | 6,778.0 | 6,990.5 | 7,212.5 | 7,168.2 | 7,224.0 | 7,218.4 | 7,292.2 | 7,340.4 | 7,462.4 | 7,546.2 |
| Nacional Financiera | 4,208.7 | 4,517.8 | 4,827.3 | 4,893.6 | 5,113.5 | 5,360.8 | 5,282.9 | 5,252.0 | 5205..3 | 5,259.1 | 5,261.1 | 5,331.9 | 5,374.8 |
| Títulos financieros | 2,711.2 | 2,905.8 | 3,192.3 | 3,258.7 | 3,479.5 | 3,725.8 | 3,737.9 | 3,757.2 | 3,760.3 | 3,753.1 | 3,746.1 | 3,747.6 | 3,739.8 |
| Certificados de participación | 1,497.5 | 1,612.0 | 1,635.0 | 1,634.9 | 1,634.0 | 1,635.0 | 1,545.0 | 1,495.0 | 1,445.0 | 1,506.0 | 1,515.0 | 1,584.3 | 1,635.0 |
| Otras nacionales | 1,815.4 | 1,869.4 | 1,857.5 | 1,884.4 | 1,877.0 | 1,851.7 | 1,885.3 | 1,971.8 | 2,013.1 | 2,033.1 | 2,079.3 | 2,130.5 | 2,171.4 |
| Bonos hipotecarios | 1,307.8 | 1,306.6 | 1,293.5 | 1,328.1 | 1,310.2 | 1,310.4 | 1,341.4 | 1,428.2 | 1,475.6 | 1,458.9 | 1,468.9 | 1,481.9 | 1,524.2 |
| Bonos financieros | 502.1 | 557.3 | 558.5 | 560.8 | 561.3 | 535.8 | 538.4 | 538.1 | 532.0 | 568.7 | 605.1 | 643.3 | 641.9 |
| Cert. De Part. Inmobiliarios | 5.5 | 5.5 | 5.5 | 5.5 | 5.5 | 5.5 | 5.5 | 5.5 | 5.5 | 5.5 | 5.3 | 5.3 | 5.3 |
| Instituciones de crédito privadas | 2,154.5 | 2,310.5 | 2,418.4 | 2,491.5 | 2,572.6 | 2,666.8 | 2,732.8 | 2,885.5 | 3,051.8 | 3,160.5 | 3,288.1 | 3,463.3 | 3,536.9 |
| Bonos hipotecarios | 306.3 | 328.2 | 343.3 | 366.7 | 387.1 | 391.1 | 407.8 | 428.1 | 492.1 | 518.1 | 562.8 | 611.1 | 620.1 |
| Bonos financieros | 1,819.8 | 1,931.1 | 2,023.9 | 2,073.6 | 2,134.0 | 1114-3 | 2,274.1 | 2,406.5 | 2,508.8 | 2,591.6 | 2,674.5 | 2,801.4 | 2,866.0 |
| Bonos de ahorro | 2.4 | 2.1 | 2.1 | 2.1 | 2.4 | 36,952.0 | 1.8 | 1.8 | 1.8 | 1.7 | 1.7 | 1.7 | 1.7 |
| Certificados de participación | 26.0 | 49.1 | 49.1 | 49.1 | 49.1 | 40-1 | 49.1 | 49.1 | 4.9.1 | 49.1 | 49.1 | 49.1 | 49.1 |
| EMPRESAS Y PARTICULARES | 5,523.7 | 5,578.2 | 5,627.4 | 5,591.5 | 5,640.2 | 5,676.5 | 5,699.3 | 5,721.9 | 5,827.8 | 5,836.1 | 5,850.3 | 5,871.0 | 5,846.5 |
| Cédulas hipotecarias | 1,923.2 | 1,950.9 | 1,979.9 | 1,970.3 | 2,010.9 | 2,048.4 | 2,023.8 | 2,052.1 | 2,089.8 | 2,075.0 | 2,108.1 | 2,151.5 | 2,143.4 |
| Obligaciones hipotecarias (b) | 3,600.5 | 3,627.3 | 3,647.5 | 3,621.2 | 3,629.3 | 3,628.1 | 3,675.5 | 3,669.8 | 3,738.0 | 3,761.1 | 3,742.2 | 3,719.5 | 3,703.1 |

(a) Deuda interna representada por valores de renta fija emitidos en el país. Valor nominal.

(b) Emitidas por empresas privadas y empresas de participación estatal.

Gráfica 12
Tenencia de Valores de Renta Fija
Millones de pesos

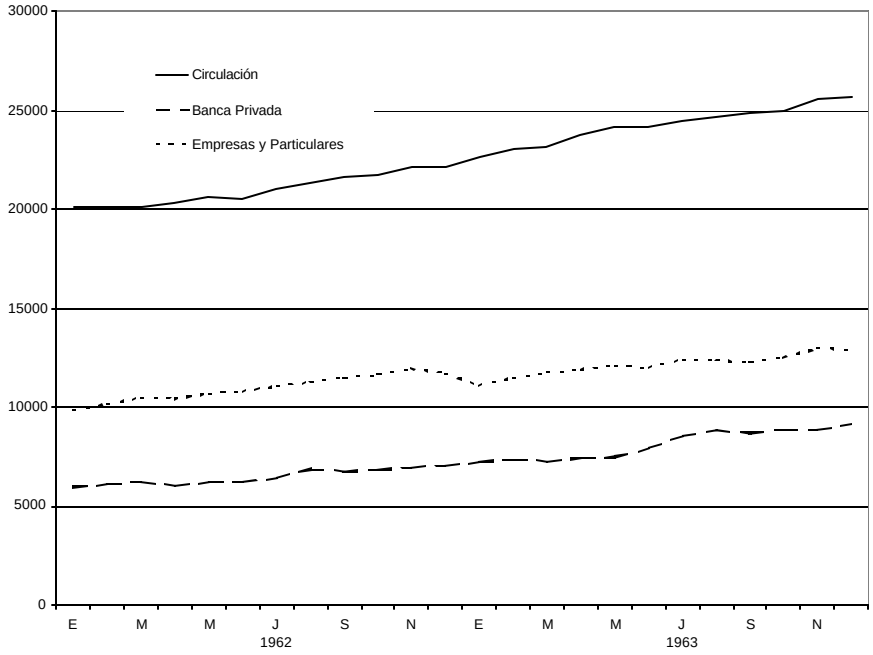


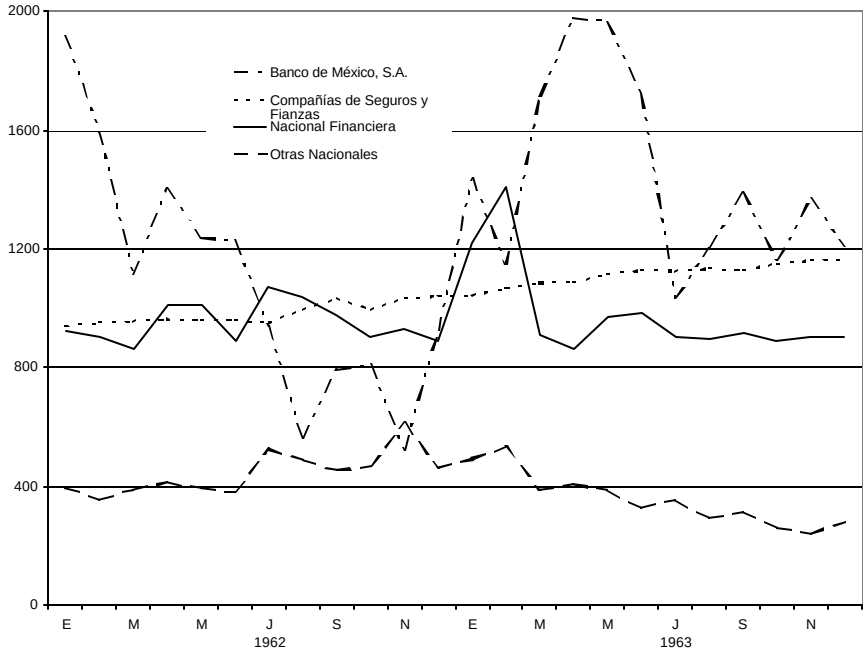

## Cuadro 35
## Tenencia Mensual de Valores de Renta Fija en 1963 (a)
Millones de Pesos

| TENEDORES | 1962 | 1962 | | | | | | | | | | | |
|---|---|---|---|---|---|---|---|---|---|---|---|---|---|
| | Dic. | Ene. | Feb. | Mar. | Abr. | May. | Jun. | Jul. | Ago. | Sep. | Oct. | Nov. | Dic. |
| TOTAL | 22,106.6 | 22,626.1 | 23,079.6 | 23,200.5 | 23,777.5 | 24,137.6 | 24,183.0 | 24,454.0 | 24,628.2 | 24,832.9 | 24,978.9 | 25,595.0 | 25,720. |
| INSTITUCIONES DE CREDITO PRIVADAS | 7,020.0 | 7,225.4 | 7,339.7 | 7,267.7 | 7,439.0 | 7,478.9 | 7,921.3 | 8,508.9 | 8,845.7 | 8,698.4 | 8,889.0 | 8,841.9 | 9,148. |
| Banca de depósito y ahorro | 4,567.6 | 4,719.6 | 4,713.7 | 4,825.9 | 4,729.4 | 4,740.4 | 4,855.8 | 5,028.4 | 5,085.4 | 4,983.6 | 5,159.5 | 5,008.4 | 5,199. |
| Banca de inversión | 2,452.4 | 2,505.8 | 2,626.0 | 2,441.8 | 2,718.6 | 2,738.5 | 3,065.5 | 3,480.5 | 3,560.3 | 3,714.8 | 3,729.5 | 3,833.5 | 3,948. |
| INSTITUCIONES DE CREDITO PRIVADAS | 2,239.9 | 3,154.7 | 3,085.3 | 3,008.4 | 3,246.2 | 3,322.4 | 3,034.3 | 2,291.0 | 2,387.9 | 2,618.1 | 2,311.2 | 2,515.0 | 2,391. |
| Banco de México | 926.4 | 1,439.7 | 1,146.8 | 1,714.5 | 1,978.3 | 1,967.0 | 1,722.5 | 1,033.9 | 1,203.1 | 1,389.4 | 1,160.8 | 1,371.0 | 1,208. |
| Nacional Financiera | 887.3 | 1,223.5 | 1,405.8 | 906.8 | 862.3 | 969.1 | 986.3 | 903.0 | 894.9 | 913.4 | 890.6 | 904.3 | 904. |
| Otras | 426.2 | 491.5 | 532.7 | 387.1 | 405.6 | 386.3 | 325.5 | 354.1 | 289.9 | 315.3 | 259.8 | 239.7 | 277. |
| COMPAÑÍAS DE SEGUROS | 1,039.4 | 1,043.5 | 1,066.2 | 1,085.5 | 1,087.3 | 1,116.5 | 1,127.4 | 1,125.2 | 1,133.8 | 1,129.1 | 1,150.5 | 1,160.9 | 1,165. |
| COMPAÑÍAS DE FIANZAS | 98.2 | 98.2 | 98.2 | 103.8 | 103.8 | 103.8 | 103.8 | 103.8 | 103.8 | 103.8 | 103.8 | 103.8 | 109. |
| EMPRESAS, PARTICULARES Y OTROS INVERSIONISTAS DEL SECTOR PÚBLICO | 11,709.1 | 11,104.3 | 11,490.2 | 11,735.1 | 11,901.2 | 12,116.0 | 11,996.2 | 12,425.1 | 12,357.0 | 12,283.5 | 12,524.4 | 12,973.4 | 12,905. |
| Empresas y particulares | 8,782.7 | | | 9,925.1 | | | 10,231.0 | | | 10,965.3 | | | 11,639. |
| Otros inversionistas del sector público | 2,926.4 | | | 1,810.0 | | | 1,765.2 | | | 1,318.2 | | | 1,267. |

a) Deuda interna representada por valores de renta fija emitidos en el país. Valor nominal.

Cuadro 36
Operaciones Netas con Valores (a)
(Compras más ventas)
Millones de pesos

| Años y Meses | Operaciones brutas | | | | | | Menos: operaciones entre estas instituciones | Total operaciones netas |
|---|---|---|---|---|---|---|---|---|
| | Total operaciones brutas | Banco de México | Nacional Financiera | Bolsas de valores | | | | |
| | | | | de México | de Monterrey | de Occidente | | |
| **1962** | 97,538.4 | 59,402.8 | 18,513.9 | 19,406.6 | 203.6 | 11.5 | 20,786.9 | 76,751.5 |
| Enero | 7,391.4 | 4,825.1 | 1,528.7 | 1,010.1 | 26.5 | 1.0 | 1,139.2 | 6,252.2 |
| Febrero | 7,537.0 | 4,716.7 | 1,052.0 | 1,741.7 | 26.2 | 0.4 | 1,809.0 | 5,728.0 |
| Marzo | 8,269.9 | 5,092.2 | 1,434.8 | 1,715.3 | 26.2 | 1.4 | 1,774.6 | 6,495.3 |
| Abril | 6,714.2 | 4,049.5 | 1,178.2 | 1,459.7 | 26.3 | 0.5 | 1,509.1 | 5,205.1 |
| Mayo | 8,776.0 | 5,196.3 | 1,402.0 | 2,148.4 | 28.1 | 1.2 | 2,199.5 | 6,576.5 |
| Junio | 7,342.4 | 4,351.2 | 1,467.5 | 1,495.3 | 27.8 | 0.6 | 1,697.3 | 5,645.1 |
| Julio | 9,792.9 | 5,363.0 | 2,265.6 | 2,151.3 | 12.6 | 0.4 | 2,503.1 | 7,289.8 |
| Agosto | 8,068.1 | 4,771.3 | 1,520.8 | 1,766.6 | 8.9 | 0.5 | 1,814.2 | 6,253.9 |
| Septiembre | 8,791.4 | 5,807.2 | 1,469.4 | 1,509.1 | 5.2 | 0.5 | 1,582.0 | 7,209.4 |
| Octubre | 7,444.3 | 4,392.0 | 1,659.3 | 1,384.8 | 6.7 | 1.5 | 1,429.7 | 6,014.6 |
| Noviembre | 8,784.0 | 5,313.0 | 1,692.4 | 1,772.9 | 4.5 | 1.2 | 1,896.7 | 6,887.3 |
| Diciembre | 8,626.8 | 5,525.3 | 1,843.2 | 1,251.4 | 4.6 | 2.3 | 1,432.5 | 7,194.3 |
| **1963** | 118,566.6 | 71,427.4 | 21,670.8 | 25,386.0 | 48.9 | 33.5 | 25,543.9 | 93,022.7 |
| Enero | 11,555.9 | 7,569.3 | 1,938.5 | 2,041.4 | 5.2 | 2.5 | 2,055.3 | 9,500.6 |
| Febrero | 8,442.2 | 5,036.3 | 1,591.2 | 1,807.3 | 4.5 | 2.9 | 1,973.7 | 6,468.5 |
| Marzo | 10,796.1 | 6,806.9 | 1,950.1 | 2,031.9 | 5.1 | 2.1 | 2,207.7 | 8,588.4 |
| Abril | 8,614.0 | 4,472.3 | 2,165.1 | 1,962.9 | 5.8 | 7.9 | 2,150.3 | 6,463.7 |
| Mayo | 9,918.1 | 5,770.2 | 1,906.7 | 2,235.1 | 2.7 | 3.4 | 2,248.3 | 7,669.8 |
| Junio | 8,354.8 | 4,827.7 | 1,851.0 | 1,670.2 | 4.2 | 1.7 | 1,931.3 | 6,423.5 |
| Julio | 10,617.1 | 6,606.4 | 1,493.3 | 2,510.9 | 4.0 | 2.5 | 2,283.7 | 8,333.4 |
| Agosto | 10,943.5 | 6,546.5 | 1,664.3 | 2,725.5 | 4.0 | 3.2 | 2,509.0 | 8,434.5 |
| Septiembre | 10,005.3 | 5,907.9 | 1,714.8 | 2,376.1 | 3.7 | 2.3 | 2,299.8 | 7,705.5 |
| Octubre | 9,193.4 | 5,277.9 | 1,879.0 | 2,030.4 | 3.8 | 2.3 | 1,976.2 | 7,217.2 |
| Noviembre | 10,696.0 | 6,742.7 | 1,674.4 | 2,274.2 | 3.2 | 1.5 | 2,249.0 | 8,447.0 |
| Diciembre | 9,430.2 | 5,863.3 | 1,842.4 | 1,720.1 | 2.7 | 1.7 | 1,659.6 | 7,770.6 |

(a) Cifras revisadas.

Cuadro 37
Clasificación Económica de los Ingresos Efectivos Ordinarios de Ley del Gobierno Federal
Millones de Pesos

| Concepto | 1962 | 1963p |
|---|---|---|
| **INGRESOS BRUTOS** | 20,397.9 | 25,650.3 |
| Menos: Ingresos compensados con subsidios y otros ingresos virtuales | 945.3 | 1,266.7 |
| **INGRESOS NETOS** | 19,452.6 | 24,383.6 |
| Menos: Colocación de empréstitos y financiamientos diversos | 6,439.2 | 9,034.0 |
| Otras deducciones | 183.8 | 734.1 |
| **INGRESOS EFECTIVOS ORDINARIOS DE LEY** | 12,829.6 | 14,615.5 |
| **I.- Impuestos que afectan a Ingresos y Gasto** | 11,563.9 | 11,885.5 |
| A.- Impuestos al Ingreso | 5,945.8 | 6,865.8 |
| 1. Del trabajo (sobre la renta) | 1,369.8 | 1,999.6 |
| 2. De capital | 933.8 | 1,084.9 |
| a) Sobre la renta | 761.0 | 887.4 |
| b) Sobre loterías, rifas, sorteos y juegos permitidos | 96.1 | 124.8 |
| c) Sobre herencias, legados y donaciones | 33.4 | 25.8 |
| d) Sobre primas y seguros de capitalización | 43.3 | 46.9 |
| 3. Del trabajo y del capital | 3,642.2 | 3,781.3 |
| a) Sobre la renta | 2,625.6 | 3,105.6 |
| i. Comercio | 977.7 | 1,084.5 |
| ii. Industria | 1,473.4 | 1,831.5 |
| iii. Agricultura, ganadería y pesca | 38.6 | 44.8 |
| iv. Utilidades excedentes | 89.5 | 105.0 |
| v. Ingresos acumulados | 15.2 | 39.0 |
| vi. Rezagos | 31.2 | N.D. |
| b) Exportación | 1,016.6 | 675.7 |
| B. Impuestos al Gasto | 5,357.9 | 5,747.8 |
| 1. A la producción | 1,152.1 | 1,179.3 |
| a) Recursos naturales | 249.3 | 278.1 |
| i) Caza, pesca y buceo | 13.6 | 21.6 |
| ii) Explotación forestal y aprovechamiento de aguas federales | 27.8 | 28.2 |
| iii) Minería | 201.9 | 228.3 |
| Metálicos | 82.1 | 105.7 |
| Petróleo | 116.7 | 117.6 |
| Otros | 3.1 | 5.0 |
| iv. Rezagos | 6.0 | N.D. |
| b) Industria | 902.8 | 901.2 |
| i) Energía eléctrica | 11.9 | 27.5 |
| ii) Alimentos | 23.0 | 26.9 |
| iii) Bebidas | 64.2 | 68.0 |
| iv) Textiles | 41.4 | 42.5 |
| v) Transportes y comunicaciones | 273.9 | 296.4 |
| Automóviles y camiones ensamblados | 136.9 | 104.6 |
| Teléfonos | 69.4 | 112.4 |
| Otros | 67.6 | 79.4 |
| vi. Construcción | 20.3 | 28.2 |
| vii. Tabacos labrados | 410.1 | 408.5 |
| viii. Cerillos y fósforos | 2.2 | 3.2 |

Cuadro 37
Clasificación Económica de los Ingresos Efectivos Ordinarios de Ley del Gobierno Federal
(Continuación)

| Concepto | 1962 | 1963p |
|---|---|---|
| ix. Rezagos | 49.8 | N.D. |
| 2.- Al comercio | 3,849.5 | 4,121.7 |
| a) Importación | 1,713.4 | 1,936.4 |
| b) Ingresos mercantiles | 1,487.7 | 1,524.5 |
| c) Consumo de energía y combustibles | 625.9 | 600.7 |
| d) Productos químicos | 5.8 | 0.5 |
| e) Tabacos importados | 7.1 | 45.6 |
| f) Algodón | 9.6 | 14.0 |
| 3.- A la producción y al comercio | 356.3 | 446.8 |
| a) Bebidas alcohólicas | 255.8 | 298.7 |
| b) Llantas y cámaras | 25.9 | 29.3 |
| c) Otros | 74.6 | 118.8 |
| **C. Al ingreso y al gusto** | 260.2 | 271.9 |
| 1. Timbre | 227.5 | 243.8 |
| 2. Migración | 29.9 | 28.1 |
| 4. Rezagos | 2.8 | N.D. |
| **II. INGRESOS PROVENIENTES DE SERVICIOS Y PROPIEDADES DEL ESTADO** | 1,024.1 | 1,055.4 |
| A. Por la prestación de servicios | 479.0 | 506.2 |
| 1. Comunicaciones | 375.7 | 353.9 |
| 2. Educación | 0.9 | 2.1 |
| 3. Consultares | 19.2 | 20.6 |
| 4. Inspección, verificación y registro | 43.9 | 48.8 |
| 5. Otros | 35.6 | 80.8 |
| 6. Rezagos | 3.7 | N.D. |
| B. Por la explotación o uso del patrimonio del Estado | 545.1 | 549.2 |
| 1. Bienes de dominio público. | 438.0 | 531.1 |
| 2. Bienes de dominio privado | 28.5 | 18.1 |
| 3. Rezagos | 78.6 | N.D. |
| **III. OTROS INGRESOS** | 241.6 | 674.6 |

FUENTE: 1962, Cuenta Pública de la Federación; 1963, Estado acumulativo de ingresos de la Secretaría de Hacienda y Crédito Público.
p Preliminar.

Cuadro 38
Clasificación Económica de los Ingresos de los Gobiernos del Distrito Federal, Estados y Territorios y Municipios
Millones de Pesos

| Concepto | 1962 | | | 1963p | | |
|---|---|---|---|---|---|---|
| | Distrito Federal | Estados y Territorios | Municipios | Distrito Federal | Estados y Territorios | Municipios |
| **Ingresos Brutos** | 1,697.5 | 293.6 | 855.0 | 1,841.5 | 3,029.4 | 935.1 |
| Menos: | | | | | | |
| Empréstito y anticipos | | 379.3 | 159.0 | | 380.0 | 160.0 |
| Otros | | 388.1 | 36.0 | | 390.0 | 40.0 |
| **Ingresos Efectivos Ordinarios** | 1,697.5 | 2,216.2 | 660.0 | 1,841.5 | 2,259.4 | 735.1 |
| Participaciones | 106.3 | 401.9 | 40.0 | 117.4 | 406.0 | 47.9 |
| Impuestos y otros | 1,591.2 | 1,814.3 | 640.0 | 1,724.1 | 1,853.4 | 687.2 |
| I. Ingresos Provenientes de Impuestos y Participaciones que afectan al Ingreso y al Gasto | 1,103.8 | 1,668.1 | 293.0 | 1,225.1 | 1,708.2 | 324.4 |
| A. Impuestos al Ingreso | 430.9 | 317.2 | 83.0 | 485.3 | 331.0 | 91.0 |
| 1. Del trabajo | | 1.6 | 1.0 | | 2.1 | 1.4 |
| 2. De Capital | 430.9 | 315.6 | 82.0 | 485.3 | 328.9 | 89.6 |
| a) Sobre la Renta | 11.8 | 19.1 | 2.0 | 12.4 | 22.0 | 3.1 |
| b) Sobre la Propiedad Raíz | 349.9 | 221.8 | 44.0 | 398.1 | 227.9 | 47.0 |
| c) Sobre loterías, rifas y juegos permitidos | 4.2 | 26.5 | 30.0 | 4.7 | 30.4 | 33.2 |
| d) Sobre herencias y legados y donaciones | 0.7 | 19.3 | | 1.9 | 18.5 | |
| e) Otros | 64.3 | 28.9 | 6.0 | 68.2 | 30.1 | 6.3 |
| B. Impuestos y participaciones que afectan al gasto | 590.7 | 716.4 | 79.0 | 647.9 | 729.6 | 98.2 |
| 1. A la producción | 28.8 | 391.6 | 32.0 | 29.3 | 398.6 | 39.9 |
| a) A los recursos naturales | | 68.1 | 8.0 | | 70.0 | 10.6 |
| i) Participaciones | | 62.7 | 7.0 | | 63.9 | 8.7 |
| ii) Impuestos | | 5.4 | 1.0 | | 6.1 | 1.9 |
| b) A la agricultura (impuestos) | | 8.1 | 3.0 | | 9.4 | 4.1 |
| c) A la ganadería (impuestos) | | 6.4 | 3.0 | | 6.9 | 3.6 |
| d) A la industria | 28.8 | 309.0 | 18.0 | 29.3 | 312.3 | 21.6 |
| i) Participaciones | 28.7 | 126.3 | 6.0 | 29.2 | 128.1 | 6.9 |
| ii) Impuestos | 0.1 | 182.7 | 12.0 | 0.1 | 184.2 | 14.7 |
| 2. Al Comercio | 561.2 | 166.3 | 14.0 | 617.9 | 170.0 | 18.9 |
| a) Ingresos mercantiles | 435.9 | 67.3 | 10.0 | 478.0 | 70.1 | 13.7 |
| b) Consumo de energía y combustibles (participaciones) | 46.9 | 96.0 | 3.0 | 51.0 | 96.5 | 3.8 |
| c) Otros | 78.4 | 3.0 | 1.0 | 88.9 | 3.4 | 1.4 |
| i) Participaciones | 30.0 | 2.1 | 1.0 | 36.5 | 2.3 | 1.4 |
| ii) Impuestos | 48.4 | 0.9 | | 52.4 | 1.1 | |
| 3.- Indeterminados | 0.7 | 158.5 | 33.0 | 0.7 | 161.0 | 39.4 |
| Participaciones | 0.7 | 114.8 | 23.0 | 0.7 | 115.2 | 27.1 |
| Impuestos | | 43.7 | 10.0 | | 45.8 | 12.3 |
| C.- Otros impuestos | 82.2 | 634.5 | 131.0 | 91.9 | 647.6 | 135.2 |
| **II. Ingresos Provenientes de Serv. y Prop. del Estado** | 331.0 | 248.8 | 245.0 | 334.9 | 250.2 | 282.7 |
| A. Por la prestación de servicios | 262.2 | 208.7 | 220.0 | 242.0 | 209.3 | 230.4 |
| B. Por la explotación o uso del patrimonio del Estado | 68.8 | 40.1 | 25.0 | 92.9 | 40.9 | 52.3 |
| **III. Otros Ingresos** | 262.7 | 299.3 | 122.0 | 281.5 | 301.0 | 128.0 |

FUENTE: Departamento del Distrito Federal, Dirección General de Estadística y Banco de México, S.A.
p Preliminar

Cuadro 39
Clasificación Económica de los Egresos Efectivos Presupuestales del Gobierno Federal y de los Gobiernos del Distrito Federal, Estados, Territorios y Municipios
Millones de Pesos

| Concepto | 1962 | | | | 1963 | | | |
|---|---|---|---|---|---|---|---|---|
| | Gobierno Federal | Distrito Federal | Estados y Territorios | Municipios | Gobierno Federal | Distrito Federal | Estados y Territorios | Municipios (P) |
| **TOTAL DE EGRESOS EJERCIDOS** | 20,362.0 | 1,234.7 | 2,579.1 | 796.3 | 20,219.2 | 1,608.1 | 2,933.6 | 855.0 |
| Menos: | | | | | | | | |
| Subsidios compensados con impuestos | 759.9 | | | | 886.4 | | | |
| Amortización de deuda | 6,348.9 | 3.7 | 276.3 | 45.1 | 4,677.1 | 3.5 | 353.6 | 47.6 |
| Otros | 324.2 | | 398.1 | 26.5 | 242.7 | | 372.4 | 27.4 |
| **EGRESOS EFECTIVOS PRESUPUESTALES** | 12,929.0 | 1,231.0 | 1,904.1 | 724.7 | 14,413.0 | 1,604.6 | 2,257.6 | 780.0 |
| **I. Gastos de Administración** | 5,281.1 | 478.3 | 1,320.3 | 511.5 | 5,580.6 | 660.4 | 1,573.3 | 543.5 |
| 1. Pagos al factor trabajo | 4,317.6 | 362.1 | 1,162.4 | 304.5 | 4,487.5 | 410.8 | 1,325.1 | 327.7 |
| a. Ordinarios | 3,859.6 | 313.8 | 1,100.0 | 298.5 | 4,012.1 | 350.1 | 1,245.5 | 321.3 |
| b. Ocasionales | 458.0 | 48.3 | 62.4 | 6.0 | 475.4 | 60.7 | 79.6 | 6.4 |
| 2. Adquisición de bienes de consumo | 274.4 | 50.4 | 3.1 | 0.3 | 287.5 | 68.9 | 1.1 | 0.3 |
| 3. Servicios Generales | 251.1 | 42.9 | 58.2 | 74.4 | 286.3 | 56.1 | 97.6 | 80.1 |
| a. Ordinarios | 247.8 | 42.7 | 55.4 | 73.5 | 276.5 | 55.8 | 93.5 | 79.1 |
| b. Ocasionales | 3.3 | 0.2 | 2.8 | 0.9 | 9.8 | 0.3 | 4.1 | 1.0 |
| 4. Otros gastos no clasificados | 438.0 | 22.9 | 96.6 | 132.3 | 519.3 | 124.6 | 149.5 | 135.4 |
| **II. Gastos de Conservación de Recursos Naturales** | 7.8 | 1.3 | 10.0 | 1.9 | 7.2 | 0.9 | 15.9 | 2.0 |
| 1.- Cuenta corriente | 7.2 | | 10.0 | 1.9 | 6.6 | | 15.9 | 2.0 |
| 2.- Cuenta de capital | 0.6 | 1.3 | | | 0.6 | 0.9 | | |
| **III. Gastos en Obras Públicas y Construcción** | 1,680.9 | 604.8 | 243.0 | 168.8 | 1,798.0 | 801.6 | 304.4 | 188.7 |
| 1. Nuevas obras públicas y construcciones | 1,359.8 | 604.4 | 314.7 | 163.0 | 1,367.7 | 798.3 | 257.6 | 182.4 |
| a. Pagos al factor trabajo | 120.1 | 0.6 | | | 172.7 | 73.5 | | |
| b. Adquisición de bienes de consumo | 1.4 | 70.3 | | | 30.4 | 115.2 | | |
| c. Adquisición de bienes de capital | 23.4 | | | | 50.4 | | | |
| d. Servicios Generales | 5.8 | | | | 18.6 | | | |
| e. Gastos de previsión social | 2.0 | | | | 1.5 | | | |
| f. No clasificados | 1,207.1 | 533.5 | 214.7 | 163.0 | 1,094.1 | 609.6 | 257.6 | 132.4 |
| 2. Conservación de obras y reconstrucción | 321.1 | 0.4 | 28.3 | 5.8 | 430.3 | 3.3 | 46.8 | 6.3 |
| a. Pagos al factor trabajo | | | | | | | | |
| b. Adquisición de bienes | 4.4 | 0.4 | | | 20.7 | 0.1 | | |
| c. No clasificados | 316.7 | | 28.3 | 5.8 | 409.6 | 3.2 | 46.8 | 6.3 |
| **IV. Inversiones Financieras** | 267.0 | 118.6 | 2.2 | 1.2 | 272.1 | 101.2 | 2.9 | 1.3 |
| 1. Adquisición de bienes | 161.2 | 104.9 | 2.2 | 1.2 | 153.7 | 90.7 | 2.9 | 1.3 |
| 2. Conservación de bienes | 105.8 | 13.7 | | | 118.4 | 10.5 | | |
| **V. Transferencias** | 5,680.6 | 28.0 | 329.2 | 41.3 | 6,746.9 | 40.5 | 361.1 | 44.5 |
| A. Transferencias de Ingresos | 3,713.0 | 19.3 | 210.5 | 30.6 | 4,779.2 | 30.4 | 216.4 | 32.9 |
| 1. Subsidios y ayudas | 3,106.7 | 5.0 | 161.0 | 27.6 | 3,626.9 | 9.2 | 184.6 | 29.7 |
| a. A instituciones públicas | 1,646.6 | | 8.0 | | 2,094.7 | | 0.3 | |
| 1) A estados, territorios y D.F. | 155.4 | | | | 190.3 | | | |
| i) Al consumo | 36.3 | | | | 50.4 | | | |
| ii) Para inversión | 119.1 | | | | 139.9 | | | |
| 2) A organismos internacionales | 1,465.5 | | | | 1,861.8 | | | |
| i) Al consumo | 868.9 | | | | 1,489.2 | | | |
| ii) Para inversión | 486.6 | | | | 303.4 | | | |
| iii) Culturales y sociales | 110.0 | | | | 69.2 | | | |

Cuadro 39
Clasificación Económica de los Egresos Efectivos Presupuestales del Gobierno Federal y de los Gobiernos del Distrito Federal, Estados, Territorios y Municipios
(Continuación)

| Concepto | 1962 | | | | 1963 | | | |
|---|---|---|---|---|---|---|---|---|
| | Gobierno Federal | Distrito Federal | Estados y Territorios | Municipios | Gobierno Federal | Distrito Federal | Estados y Territorios | Municipios (P) |
| 3) A organismos internacionales | 25.7 | | | | 42.6 | | | |
| 4) A municipios | | | 8.0 | | | | 0.3 | |
| b. A empresas privadas | 509.6 | | 11.3 | 1.3 | 399.8 | | 21.3 | 1.4 |
| c. A particulares | 103.6 | 0.9 | 16.9 | 1.5 | 109.4 | 1.2 | 38.0 | 1.6 |
| d. Otros | 846.8 | 4.1 | 124.8 | 24.8 | 1,023.0 | 8.0 | 125.0 | 26.7 |
| 2. Pagos de seguridad | 606.3 | 14.3 | 49.5 | 3.0 | 1,152.3 | 21.2 | 31.8 | 3.2 |
| a. Aportaciones al Seguro Social | 432.0 | 10.0 | | | 549.0 | 20.4 | | |
| b. Otras pensiones y seguros | 166.8 | 3.6 | 49.5 | 3.0 | 594.0 | | 31.8 | 3.2 |
| c. Indemnizaciones | 0.2 | | | | 0.2 | 0.1 | | |
| d. Defunciones y funerales | 7.3 | 0.7 | | | 9.1 | 0.7 | | |
| B. Transferencias de Capital | 1,967.6 | 8.7 | 118.7 | 10.7 | 1,967.7 | 10.1 | 144.7 | 11.6 |
| 1. Adquisición de títulos y valores | 229.4 | | | | 49.3 | | | |
| 2. Aportaciones | 346.6 | 6.2 | | | 659.0 | 6.1 | | |
| 3. Intereses sobre la Deuda Pública | 883.9 | | | | 702.4 | | | |
| 4. Otros | 507.7 | 2.5 | 118.7 | 10.7 | 557.0 | 4.0 | 14.7 | 11.6 |
| a. Devoluciones | 68.6 | | 3.3 | 1.2 | 75.4 | | 6.7 | 1.3 |
| b. Fideicomiso para créditos | 257.5 | | | | 258.9 | | | |
| c. Fideicomiso para inversiones | 179.0 | | | | 219.4 | | | |
| d. Varios | 2.6 | 2.5 | 115.4 | 9.5 | 3.3 | 4.0 | 138.0 | 10.3 |
| **VI. Ingresos Pendientes de Aplicar** | 11.6 | | | | 8.2 | | | |

(P) Preliminar
FUENTE: Cuenta de la Hacienda Pública Federal; Cuenta Pública del Departamento del Distrito Federal, Dirección General de Estadística.

Gráfica 13
Tenencia de Valores de Renta Fija
Millones de pesos

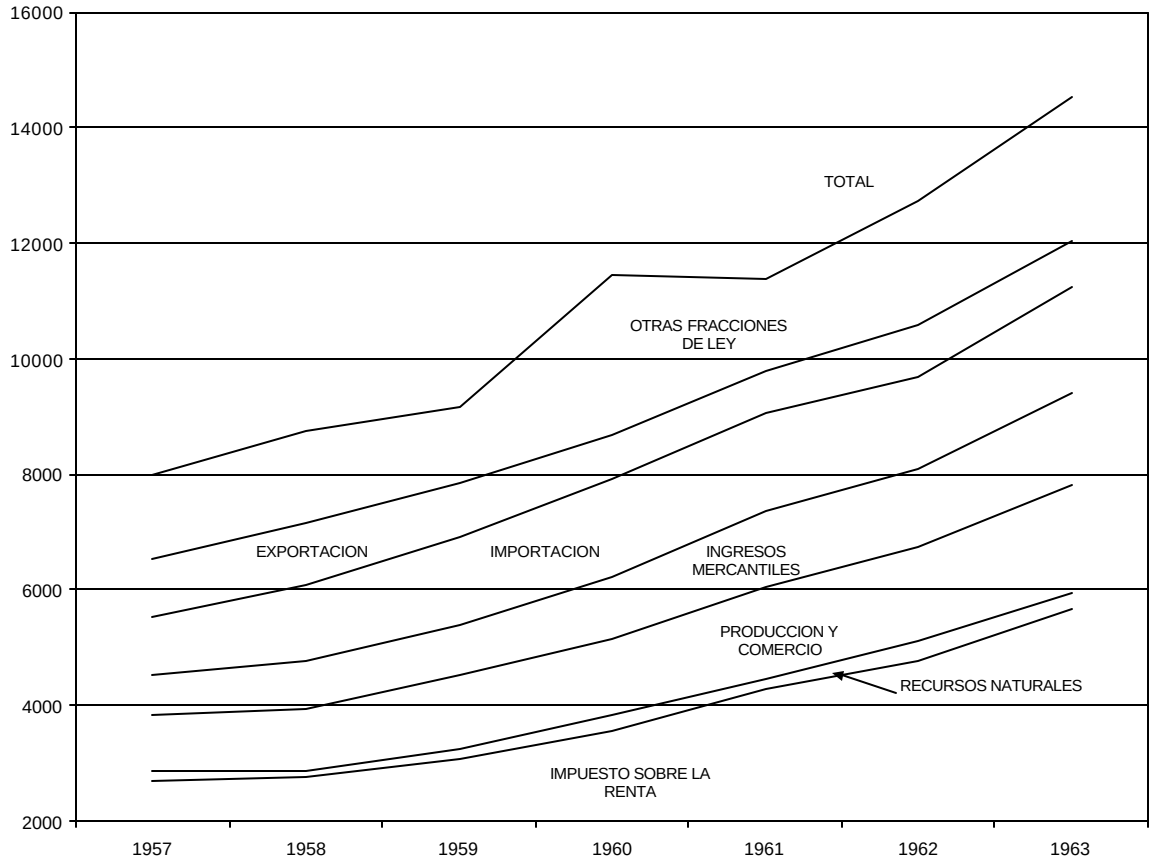

Cuadro 40
Ingresos y Egresos Efectivos Presupuestales de los Estados, Territorios y Municipios
Millones de Pesos

| | 1962 | | | | 1963(p) | | | |
|---|---|---|---|---|---|---|---|---|
| | Estados y Territorios | | Municipios | | Estados y Territorios | | Municipios | |
| | Ingr. | Egr. | Ingr. | Egr. | Ingr. | Egr. | Ingr. | Egr. |
| TOTAL | 2,216.2 | 2,257.6 | 660.0 | 780.0 | 2,259.4 | 2,262.9 | 735.1 | 810.0 |
| Aguascalientes | 11.0 | 12.3 | 5.7 | 5.9 | 11.2 | 12.4 | 6.4 | 6.1 |
| Baja California | 136.7 | 140.2 | 49.0 | 50.5 | 139.4 | 140.5 | 54.6 | 52.5 |
| Baja California (Territ.) | 17.6 | 20.6 | | | 17.9 | 20.7 | | |
| Campeche | 21.1 | 30.6 | 3.5 | 4.6 | 21.5 | 30.7 | 3.9 | 4.8 |
| Coahuila | 61.5 | 50.7 | 39.1 | 42.7 | 62.7 | 50.8 | 43.6 | 44.3 |
| Colima | 18.3 | 17.8 | 6.2 | 6.0 | 18.7 | 17.8 | 6.9 | 6.2 |
| Chiapas | 64.5 | 62.5 | 10.2 | 11.4 | 65.8 | 66.6 | 11.4 | 11.8 |
| Chihuahua | 175.4 | 170.6 | 39.3 | 96.8 | 178.6 | 162.0 | 43.8 | 100.5 |
| Durango | 43.6 | 48.3 | 11.0 | 13.0 | 44.5 | 48.4 | 12.3 | 13.5 |
| Guanajuato | 69.4 | 86.2 | 31.8 | 31.8 | 70.8 | 86.4 | 35.4 | 33.0 |
| Guerrero | 72.9 | 67.2 | 11.7 | 15.6 | 74.3 | 76.4 | 13.0 | 16.2 |
| Hidalgo | 33.6 | 34.8 | 10.4 | 10.3 | 34.3 | 34.9 | 11.6 | 10.7 |
| Jalisco | 122.6 | 138.6 | 49.1 | 57.7 | 125.0 | 138.9 | 54.7 | 59.9 |
| México | 162.9 | 193.9 | 41.2 | 40.2 | 166.1 | 188.3 | 45.9 | 41.8 |
| Michoacán | 92.4 | 93.1 | 22.6 | 23.8 | 94.2 | 93.3 | 25.2 | 24.7 |
| Morelos | 37.4 | 33.9 | 7.4 | 7.2 | 38.1 | 34.0 | 8.2 | 7.5 |
| Nayarit | 23.7 | 20.7 | 9.0 | 9.3 | 24.2 | 20.7 | 10.0 | 9.7 |
| Nuevo León | 135.5 | 143.1 | 38.8 | 40.5 | 138.1 | 143.4 | 43.2 | 42.1 |
| Oaxaca | 41.8 | 45.7 | 10.6 | 11.0 | 42.6 | 45.8 | 11.8 | 11.4 |
| Puebla | 97.0 | 98.8 | 32.5 | 39.9 | 98.9 | 94.0 | 36.2 | 41.4 |
| Querétaro | 12.9 | 20.1 | 5.2 | 5.2 | 13.2 | 20.2 | 5.8 | 5.4 |
| Quintana Roo | 20.0 | 15.1 | | | 20.4 | 20.2 | | |
| San Luis Potosí | 55.0 | 49.6 | 18.3 | 20.7 | 56.1 | 49.7 | 20.4 | 21.5 |
| Sinaloa | 68.9 | 74.8 | 41.6 | 42.4 | 70.2 | 75.0 | 46.3 | 44.0 |
| Sonora | 178.8 | 182.8 | 35.0 | 49.2 | 182.3 | 183.2 | 39.0 | 51.1 |
| Tabasco | 52.7 | 48.4 | 14.9 | 15.3 | 53.7 | 48.5 | 16.6 | 15.9 |
| Tamaulipas | 81.9 | 76.7 | 23.2 | 31.7 | 83.5 | 82.9 | 25.6 | 32.9 |
| Tlaxcala | 15.4 | 15.4 | 2.4 | 3.2 | 15.7 | 15.4 | 2.7 | 3.3 |
| Veracruz | 174.0 | 156.2 | 72.1 | 74.7 | 177.4 | 156.6 | 80.3 | 77.6 |
| Yucatán | 90.4 | 93.0 | 13.2 | 12.8 | 92.2 | 89.2 | 14.7 | 13.3 |
| Zacatecas | 27.3 | 25.9 | 5.0 | 6.6 | 27.8 | 26.0 | 5.6 | 6.9 |

(p) Preliminar

FUENTE: 1962, Dirección General de Estadística; 1963. Estimación con base en los presupuestos locales.

## Cuadro 41
## Balance General Consolidado de la Central y Sucursales al 31 de diciembre de 1959

| ACTIVO | | | PASIVO | | |
|---|---|---|---|---|---|
| Reserva Monetaria | | $3,569,884,356.95 | Billetes en circulación | $ 10,004,821,265.00 | |
| Recursos afectos a depósitos y obligaciones en moneda extranjera | | 1,111,030,819.42 | Depósitos y Obligaciones a la vista | 4,274,716,162.82 | $14,279,537,427.82 |
| Monedas acuñadas y plata en curso de acuñación | | 27,241,029.65 | Depósitos y Obligaciones en moneda extranjera | | 1,111,030,819.42 |
| Documentos de cobro inmediato | 3,690.25 | | | | |
| Corresponsales bancarios del país | $ 27,435,826.61 | 27,439,516.86 | Otros depósitos y obligaciones | | 706,064,061.19 |
| Descuentos y efectos adquiridos | $ 1,328,057,047.55 | | Créditos diferidos | | 56,032,673.69 |
| Créditos a cargo de instituciones asociadas | 95,839,733.88 | 1,423,897,781.43 | Capital social | 200,000,000.00 | |
| | | | Menos: Acciones en Tesorería Serie "B" | 41,722,400.00 | 158,277,600.00 |
| | | | Fondo ordinario de reserva y otros fondos | | 472,640,989.37 |
| Valores Autorizados | | 10,052,638,074.59 | Pérdidas y Ganancias | | |
| Créditos y valores en liquidación y deudores diversos | | 544,964,958.79 | Utilidad del ejercicio, pendiente de aplicación | | 74,921,402.60 |
| Inmuebles, mobiliario y útiles | | 31,449,697.66 | | | $16,858,504,974.09 |
| Gastos y cargos diferidos | | 19,959,738.74 | Cuentas en Orden | | 16,868,872,203.82 |
| | | $16,858,504,974.09 | | | $33,727,377,177.91 |
| Cuentas en Orden | | 16,868,872,203.82 | | | |
| | | $33,727,377,177.91 | | | |
| Moneda metálica en circulación | $ 729,867,230.94 | | | | |

RODRIGO GOMEZ
Director General

TOMAS VILCHIS
Comisario

ERNESTO ESPINOSA PORSET
Subdirector General

Examinamos el Balance General al 31 de diciembre de 1963, que antecede, así como el Estado de Pérdidas y Ganancias por e el ejercicio terminado en esa fecha, ambos con saldos consolidados de matriz y sucursales. Efectuamos nuestro examen de acuerdo con las normas de auditoría generalmente aceptadas y, en consecuencia, incluyó pruebas de los libros de contabilidad, de la documentación respectiva y otros procedimientos de auditoría que consideramos necesarios en las circunstancias.

En nuestra opinión, dicho balance presenta razonablemente la situación financiera del Banco de México, S.A., al 31 de diciembre de 1963 y los resultados de sus operaciones durante el ejercicio terminado en esa fecha.

ROBERTO CASAS ALATRISTE, C.P.T. ALFREDO MANCERA O., C.P.T.

Confrontando este Balance con los documentos presentados por el Banco, bajo la responsabilidad de los funcionarios que lo suscriben, se aprueba para los efectos de los artículos 64 de la Ley Orgánica del Banco de México, S.A., y 95 de la Ley General de Instituciones de Crédito y Organizaciones Auxiliares.

COMISIÓN NACIONAL BANCARIA
MANUEL LÓPEZ
Presidente

Cuadro 42

Estado Consolidado de Perdidas y Ganancias correspondiente al período que comprende del 1° de enero al 31 de diciembre de 1963

| | | | |
|---|---|---|---|
| *UTILIDADES:* | | | |
| Intereses y Dividendos | | $152,394,045.06 | |
| Situaciones y Comisiones | | 30,503,923.76 | |
| Cambios | | 98,022,345.78 | |
| Resultados de Créditos y Valores en Liquidación | | 6,971,083.67 | |
| Beneficios y Productos Diversos | | 10,628,214.34 | $298,519,612.60 |
| *PERDIDAS:* | | | |
| Gastos Generales | | $190,343,280.82 | |
| Resultados de Investigaciones Industriales | | 8,280,440.27 | |
| Castigos, Depreciaciones y Amortizaciones | | 14,030,459.16 | |
| Gastos y quebrantos diversos | | 1,176,499.00 | |
| Fondo de Previsión Social: Ajuste | 6,527,291.73 | | |
| Fondo de Auxilios para Empleados y Funcionarios: | | | |
| Ajuste | 3,240,239.02 | 9,767,530.75 | 223,598,210.00 |
| Utilidad | | | $74,921,402.60 |

RODRIGO GOMEZ
Director General

ERNESTO ESPINOSA PORSET
Subdirector General

Cuadro 43
Proyecto de Distribución de las Utilidades correspondientes al ejercicio del 1° de enero al 31 de diciembre de 1963

| | | |
|---|---|---|
| UTILIDAD LIQUIDA | | $74,921,402.60 |
| Menos: | | |
| Provisión para pagar el Impuesto sobre la Renta, Cédula I | | 25,234,516.12 |
| | | $49,686,886.48 |
| REPARTO | | |
| 6% Dividendos | $ 3,376,656.00 | |
| 10% PARA EL Fondo Ordinario de Reserva | $ 4,968,688.65 | |
| 10% para Fondo de Reserva para Reinversión | 4,968,688.65 | |
| Fondo de Auxilios para Empleados y Funcionarios | 9,000,000.00 | |
| Fondo Complementario de Estabilización | 2,000,000.00 | |
| Fondo de Previsión Social | 2,000,000.00 | |
| Fondo Especial de Previsión | 3,000,000.00 | |
| Remanente al Gobierno Federal | 20,372,853.18 | |
| | $49,686,886.48 | $49,686,886.48 |

RODRIGO GOMEZ
Director General

ERNESTO ESPINOSA PORSET
Subdirector General

**ACTA DE LA ASAMBLEA**

**Y**

**LISTA DE ACCIONISTAS**

## ACTA DE LA ASAMBLEA GENERAL ORDINARIA DE ACCIONISTAS

EN LA CIUDAD DE MÉXICO, a las 16 horas del día 26 de febrero de 1964, se reunieron en el Salón de Consejos del Banco de México, S.A., para celebrar una Asamblea General Ordinaria de Accionistas de esta Institución, los señores Lic. Hugo H. León, en representación del Gobierno Federal, propietario de las 1,020,000 acciones Serie "A"; por las acciones de la Serie "B": Sr. Guillermo Allende en representación de Nacional Financiera (1); Sr. Guillermo A. Riveroll en representación del Banco Nacional de Transportes, S.A. (950); Sr. Lic. Arturo Bueno y Urquidi en representación del Banco del País, S.A. (4,815); Sr. Fernando Sentíes en representación de Hipotecaria Bancomer, S.A. (900); Sr. Leopoldo Porras Tapia, en representación del Banco de Industria y Comercio, S.A. (6,994); Sr. Alfonso Zahar V., en representación de: Banco de Comercio, S.A. (38,042); Banco de Comercio de Baja California, S.A (7.855); Banco de Comercio de Coahuila, S.A. (2,453); Banco de Comercio de Chiapas, S.A. (2,430); Banco de Comercio de Chihuahua, S.A. (3,382); Banco de Comercio de Guadalajara, S.A. (4,942); Banco de Comercio de Michoacán, S.A. (3,098); Banco de Comercio de Puebla, S.A. (4,530); Banco de Comercio de Sonora, S.A. (2,950); Banco de Comercio de Tamaulipas, S.A. (2,090); Banco de Comercio de Tampico, S.A. (3,028); Banco de Comercio de Veracruz, S.A. (3,681); Banco de Comercio del Bajío, S.A. (4,916); Banco de Comercio del Yaqui y Mayo, S.A. (2,971); Banco de Comercio de la Ciudad de Monterrey, S.A. (4,019); Banco de Comercio de Sinaloa, S.A. (2,667); Sr. Lic. Luis Duhart Meade en representación de: Banco de Comercio, S.A. (16,303); Banco de Comercio de Campeche, S.A. (563); Banco de Comercio de Durango, S.A. (1,088); Banco de Comercio de Hidalgo, S.A. (1,846); Banco de Comercio de Nayarit, S.A. (1,030); Banco de Comercio de Oaxaca, S.A. (1,680); Banco de Comercio de San Luis Potosí, S.A. (1,394); Banco de Comercio de Tabasco, S.A. (1,100); Banco de Comercio de Torreón, S.A. (2,119); Banco de Comercio de Yucatán, S.A. (1,362); Banco de Comercio del Interior, S.A. (1,485); Banco de Comercio del Sur, S.A. (1,712); Banco de Comercio de Colima, S.A. (465); Banco de Comercio del Estado de México,, S.A. (650); Sr. Ernesto López Herrera en representación de : Banco de Londres y México, S.A. (42,054); Banco de Jalisco, S.A. (1,276); Banco de Juárez, S.A. (2,783); Sr. Manuel Flores en representación de Banco Internacional, S.A., (26,903); Banco Agrícola Sonorense, S.A. (1,550); Banco de Baja California, ,S.A. (4,219); Banco de Campeche, S.A. (1,293); Banco de Cananea, S.A. (1,992); Banco de Córdoba, S.A. (898) Banco de Culiacán, S.A. (744); Banco de Matamoros, S.A. (1,057); Banco de Mazatlán, S.A. (575); Banco de Puebla, S.A. (3,000); Banco de Sinaloa (1,630); Banco de Victoria, S.A. (630); Banco del Sur, S.A. (2,160); Banco del Sureste, S.A. (2,200); Banco Ganadero y Agrícola, S.A. (3,094); Banco Guanajuatense, S.A. (650); Banco Industrial de Jalisco, S.A. (11,850); Banco Lagunero, S.A. (2,273); Banco Mercantil de Zacatecas, S.A. (840); Banco Mercantil de Chihuahua, S.A. (1,898); Sr. Lic. Gabriel Martín del Campo en representación de: Banco Comercial Mexicano, S.A. (35,208); Sr. Juan Gómez Domínguez en representación de: Banco de Tuxpám, S.A. (1,694); Banco del Noreste de México, S.A. (1,735); Banco del Centro, S.A. (1,952), Banco Ganadero, S.A. (1,937); Banco de Oriente, S.A. (1,990); Banco Nacional de México, S.A. (90,055); Sr. Antonio Cervantes Patiño en representación de: Banco Regional del Norte, S.A. (4,015); Banco de Yucatán, S.A. (2,510); Banco Refaccionario de Jalisco, S.A. (4,952); Banco Mexiciano, S.A. (20,682); Banco Agrícola y Ganadero de Toluca, S.A. (1,835); Banco Veracruzano, S.A. (4,242); Banco Mexicano de Puebla, S.A. (1,210); Banco Mexicano del Sur, S.A. (1,101); Sr. Manuel Flores en representación de: Banco Agrícola Industrial de Linares, S.A. (532); Banco de Coahuila, S.A. (1,083); Banco de Nuevo Laredo, S.A. (515); Banco del Interior, S.A. (690); Banco General de Tabasco, S.A. (493); Sr. Antonio Cervantes Patiño en representación de: Banco Mexicano de Nogales,, S.A. (1,655); Sr. Manuel Flores en representación de: Banco Agrícola Sinaloense, S.A. (95); Banco Occidental de México, S.A. (3,225). También asistió el señor Comisario.

De conformidad con lo que previene el artículo 59 de los Estatutos vigentes, el Presidente del Consejo, señor Ing. Evaristo Araiza y el Subdirector General y Secretario de la Asamblea y el mismo Presidente designó de entre los asistentes, como escrutadores, a los señores Guillermo A. Riveroll y Agustín G. Vales, quienes después de revisar la lista de asistencia y los demás documentos relativos, certificaron que están legalmente representadas en la Asamblea 1,020,000 acciones de la Serie "A", con 1,020,000 votos, 438,486 acciones de la Serie "B", íntegramente pagadas, con 438,486 votos, o sean en total 1,458,486 acciones con 1,458,486 votos.

El Presidente, en atención a que se publicó debidamente la Convocatoria y a la existencia de quórum estatutario, según se desprende de la certificación hecha por los escrutadores, declaró legalmente instalada la Asamblea.

La Secretaría leyó la Orden del Día y enseguida el señor Director General dio lectura al Informe del Consejo de Administración.

Se dio cuenta a los señores accionistas del Balance de la Institución al 31 de diciembre de 1963; del Estado de Pérdidas y Ganancias y del Proyecto de Distribución de Utilidades, dándose a continuación lectura al dictamen del señor Comisario, que dice: "México, D.F., a 26 de febrero de 1964.- Señores Accionistas del Banco de México, S.A..- Presente.- En cumplimiento de lo que disponen los artículos 166 de la Ley General de Sociedades Mercantiles y demás relativos, así como para los efectos de la fracción II del artículo 52 de los Estatutos de esta Institución, intervine en la formulación del Balance General Consolidado de la Oficina Central y Sucursales de la propia Institución, practicado al 31 de diciembre de 1963 y del Estado de Pérdidas y Ganancias relativo al ejercicio terminado en esa fecha, previa la inspección de cuentas llevada a cabo durante el ejercicio por los peritos contadores nombrados por la Asamblea General de Accionistas celebrada el 27 de febrero del mismo año, cuyo dictamen forma parte del presente, habiendo recibido esa documentación de acuerdo con lo prescrito en el último párrafo del artículo 44 de los mencionados Estatutos. Además, en el curso del ejercicio estuve al tanto del proceso de la auditoría practicada por los mencionados peritos contadores. Examinados los referidos documentos, que serán sometidos a la consideración de la H. Asamblea General de Accionistas para los fines del citado artículo 52 y encontrándolos de conformidad, me permito formular la siguiente proposición: UNICA.- Son de aprobarse y se aprueban el Balance General Consolidado que presenta a esta H. Asamblea el Consejo de Administración, suscrito por el Director General señor don Rodrigo Gómez y Sub-Director General señor don Ernesto Espinosa Porset, dictaminado por los señores Contadores Público Titulados don Roberto Casas Alatriste y don Alfredo Mancera O. y autorizado por el Presidente de la Comisión Nacional Bancaria, así como la cuenta de Pérdidas y Ganancias por el Ejercicio de 1963.- Reitero a ustedes las seguridades de mi atenta y distinguida consideración.- Tomás Vilchis, X.P.T.- Comisario".

Los señores accionistas, por unanimidad de votos, aprobaron el balance presentado, el dictamen del señor Comisario y el Proyecto de Distribución de Utilidades.

De acuerdo con lo dispuesto en el punto tercero de la Orden del Día, a propuesta del señor don Antonio Cervantes Patiño, la Asamblea fijó en $30,000.00 los emolumentos que deben cubrirse al señor Comisario, por el año de 1963.

De conformidad con lo dispuesto en el punto cuarto de la misma Orden del Día, el señor Lic. Hugo H. León, en representación de las acciones Serie "A", designó como Peritos Contadores, propietario y suplente, respectivamente, para los efectos del artículo 55 de la Ley Orgánica, a los Contadores Públicos Titulados, señores Roberto Casas Alatriste y David Thierry.

Las designaciones anteriores fueron aprobadas por unanimidad de votos.

De acuerdo con lo dispuesto en el punto quinto de la citada Orden del Día, los señores accionistas de la Serie “B”, a propuesta del señor don Juan Gómez Domínguez, designaron como Peritos Contadores, propietario y suplente, respectivamente, para los efectos del mencionado artículo 55 de la Ley Orgánica, a los Contadores Públicos Titulados, señores Alfredo Mancera O. y Alfredo Chavero.

Fueron igualmente aprobadas por unanimidad de votos, las designaciones anteriores.

De conformidad con lo dispuesto en el punto sexto de la mencionada Orden del Día, y para los efectos del artículo 55 de la Ley Orgánica del Banco, los señores accionistas de la Serie "B”, a propuesta del señor Lic. Luis Duhart Meade, designaron como Comisario Propietario y Suplente, respectivamente, a los señores Tomás Vilchis, C.P.T. y David S. Bravo.

Las proposiciones anteriores fueron aprobadas por unanimidad de votos, quedando en consecuencia designados como Comisarios propietario y suplente, respectivamente, para el presente ejercicio social, los señores Tomás Vilchis, C.P.T. y David S. Bravo.

De acuerdo con lo dispuesto en el punto séptimo de la citada Orden del Día, el señor Lic. Hugo H. León, en representación de las acciones Serie “A”, propuso como Consejeros propietarios a los señores Ing. don Evaristo Araiza, don Roberto López, don Emilio Suberbié, Lic. don Eduardo Suárez y Lic. don José Hernández Delgado y como Consejeros suplentes, a los señores don Maanuel Muñoz Castillo, don Cayetano Blanco Vigil, Ing. don Aurelio Lobatón, Lic. don Ricardo J. Zevada e Ing. Gustavo P. Serrano.

La proposición anterior fue aprobada por unanimidad de votos.

Acto seguido, de acuerdo con lo dispuesto en el punto octavo de la Orden del Día, el señor don Manuel Flores en representación de las acciones Serie “B”, propuso como Consejeros propietarios a los señores Ing. don León Salinas, Lic. don Carlos Prieto, don Raúl Bailleres y don Luis G. Legorreta, y como Consejeros suplentes, a los señores Lic. don Aarón Sáenz, don Bernabé A. del Valle, don Alfonso Díaz Garza y don Manuel Espinosa Iglesias.

Fue igualmente aprobada por unanimidad de votos la proposición anterior.

En vista de las designaciones que anteceden respecto a las personas propuestas para los cargos de Consejeros propietarios y suplentes de la Serie “A” y “B”, y no existiendo, en el caso, los impedimentos a que se refiere el artículo 48 de la Ley Orgánica del Banco, el señor Presidente declaró designados Consejeros propietarios de la Serie “A”, a los señores Ing. don Evaristo Araiza, don Roberto López, don Emilio Suberbié, Lic. don Eduardo Suárez y Lic. don José Hernández Delgado y como Consejeros suplentes, a los señores don Maanuel Muñoz Castillo, don Cayetano Blanco Vigil, Ing. don Aurelio Lobatón, Lic. don Ricardo J. Zevada e Ing. Gustavo P. Serrano y como Consejeros propietarios de la Serie “B”, a los señores Ing. don León Salinas, Lic. don Carlos Prieto, don Raúl Bailleres y don Luis G. Legorreta, y como Consejeros suplentes, a los señores Lic. don Aarón Sáenz, don Bernabé A. del Valle, don Alfonso Díaz Garza y don Manuel Espinosa Iglesias.

Agotada la Orden del Día, se suspendió la sesión y reanudada que lo fue, la Secretaría dio lectura a la presente acta que puesta a discusión, sin ella fue aprobada por unanimidad de votos, firmando el Presidente y el Secretario de la Asamblea, el Comisario y los Escrutadores y haciéndose constar que se agrega un ejemplar del Diario Oficial en que se publicó la Convocatoria, la lista de asistencia firmada por los presentes y autorizada en debida forma por los Escrutadores y los documentos que acreditan la representación de las personas que se mencionan al principio de esta acta.

Presidente,
EVARISTO ARAIZA

Secretario,
ERNESTO ESPINOSA P.

Comisario,
TOMÁS VILCHIS

Escrutador,
GUILLERMO A. RIVEROLL

Escrutador,
AGUSTÍN G. VALES

## ACCIONISTAS DEL BANCO DE MÉXICO, S.A.

Al 30 de diciembre de 1963

GOBIERNO FEDERAL

INSTITUCIONES ASOCIADAS:

Almacenadora y Realizadora de Azúcar y Alcohol de "El Dorado", S.A.
Almacenes Centrales, S.A.
Almacenes de Depósito Gómez, S.A.
Almacenes Generales de Depósitos de Irapuato, S.A.
Almacenes de Depósito Silos Vizcaya, S.A.
Almacenes Nacionales de Depósito, S.A.
Asociación Hipotecaria Mexicana, S.A.
Banco Aboumrad, S.A.
Banco Agrícola Industrial de Linares, S.A.
Banco Agrícola Sinaloense, S.A.
Banco Agrícola Sonorense, S.A.
Banco Agrícola y Ganadero de Toluca, S.A.
Banco Azteca, S.A.
Banco Capitalizador de Ahorros, S.A.
Banco Capitalizador de Monterrey, S.A.
Banco Comercial de Jalisco, S.A.
Banco Comercial de Monterrey, S.A.
Banco Comercial Mexicano, S.A.
Banco Comercial Peninsular, S.A.
Banco Continental, S.A.
Banco de Baja California, S.A.
Banco de Campeche, S.A.
Banco de Cananea, S.A.
Banco de Coahuila, S.A.
Banco de Cédulas Hipotecarias, S.A.
Banco de Colima, S.A.
Banco de Comercio, S.A.
Banco de Comercio de Baja California, S.A.
Banco de Comercio de Campeche, S.A.
Banco de Comercio de Coahuila, S.A.
Banco de Comercio de Colima, S.A.
Banco de Comercio de Chihuahua, S.A.
Banco de Comercio de Chiapas, S.A.
Banco de Comercio de Durango, S.A.

Banco de Comercio de Guadalajara, S.A.
Banco de Comercio de Hidalgo, S.A.
Banco de Comercio de la Ciudad de Monterrey, S.A.
Banco de Comercio de Michoacán, S.A.
Banco de Comercio de Nayarit, S.A.
Banco de Comercio de Oaxaca, S.A.
Banco de Comercio de Puebla, S.A.
Banco de Comercio de San Luis Potosí, S.A.
Banco de Comercio de Sinaloa, S.A.
Banco de Comercio de Sonora, S.A.
Banco de Comercio de Tabasco, S.A.
Banco de Comercio de Tamaulipas, S.A.
Banco de Comercio de Tampico, S.A.
Banco de Comercio de Torreón, S.A.
Banco de Comercio de Veracruz, S.A.
Banco de Comercio de Yucatán, S.A.
Banco de Comercio del Bajío, S.A.
Banco de Comercio del Estado de México, S.A.
Banco de Comercio del Interior, S.A.
Banco de Comercio del Sur, S.A.
Banco de Comercio del Yaqui y Mayo, S.A.
Banco de Córdoba, S.A.
Banco de Culiacán, S.A.
Banco de Guadalajara, S.A.
Banco de Industria y Comercio, S.A.
Banco de Jalisco, S.A.
Banco de Juárez, S.A.
Banco de la Propiedad y de la Industria Textil, S.A.
Banco de las Artes Gráficas, S.A.
Banco de Londres y México, S.A.
Banco de Matamoros, S.A.
Banco de Mazatlán, S.A.
Banco de Nuevo Laredo, S.A.
Banco de Nuevo León, S.A.
Banco de Oriente, S.A.
Banco de Puebla, S.A.
Banco de Reynosa, S.A.
Banco de Sinaloa, S.A.
Banco de Tuxpan, S.A.
Banco de Victoria, S.A.
Banco de Yucatán, S.A.
Banco de Zamora, S.A.
Banco del Ahorro Nacional, S.A.
Banco del Atlántico, S.A.
Banco del Centro, S.A.
Banco del Interior, S.A.

Banco del Mante, S.A.
Banco del Noroeste de México, S.A.
Banco del País, S.A.
Banco del Pequeño Comercio del Distrito Federal, S.A.
Banco del Sur, S.A.
Banco del Sureste, S.A.
Banco del Valle de México, S.A.
Banco Familiar de Ahorros del Sureste, S.A.
Banco Ganadero, S.A.
Banco Ganadero e Industrial, S.A.
Banco Ganadero y Agrícola, S.A.
Banco General de Capitalización, S.A.
Banco General de Monterrey, S.
Banco General de Tabasco, S.A..
Banco Guanajuatense, S.A.
Banco Hipotecario, S.A.
Banco Hipotecario de la Construcción, S.A.
Banco Hipotecario de Tamaulipas, S.A.
Banco Hipotecario Fiduciario y de Ahorros, S.A.
Banco Hipotecario y de Ahorros de la B.C., S.A.
Banco Industrial de Jalisco, S.A.
Banco Internacional, S.A.
Banco Lagunero, S.A.
Banco Longoria, S.A.
Banco Mercantil de Chihuahua, S.A.
Banco Mercantil de México, S.A.
Banco Mercantil de Monterrey, S.A.
Banco Mercantil de Zacatecas, S.A.
Banco Mexicano, S.A.
Banco Mexicano del Sur, S.A.
Banco Mexicano de Nogales, S.A.
Banco Mexicano de Puebla, S.A.
Banco Mexicano de Occidente, S.A.
Banco Nacional de Comercio Exterior, S.A.
Banco Nacional de Crédito Agrícola, S.A.
Banco Nacional de Crédito Ejidal, S.A.
Banco Nacional de Fomento Cooperativo, S.A.
Banco Nacional de México, S.A.
Banco Nacional de Transportes, S.A.
Banco Nacional del Ejército y la Armada, S.A.
Banco Nacional Hipotecario Urbano y de Obras Públicas, S.A.
Banco Occidental de México, S.A.
Banco Popular, S.A.
Banco Popular de Edificación y Ahorros, S.A.
Banco Provincial de Sinaloa, S.A.
Banco Provincial del Norte, S.A.

Banco Refaccionario de Jalisco, S.A.
Banco Regional de Tamaulipas, S.A.
Banco Regional del Norte, S.A.
Banco Veracruzano, S.A.
First Naticonal City Bank
Descuento Agrícola, S.A.
Financiera de Saltillo, S.A.
Financiera del Bravo, S.A.
Financiera Industrial y Agrícola de Coahuila, S.A.
Financiera Industrial y Mercantil, S.A.
Financiera y Fiduciaria Mexicana, S.A.
Hipotecaria Bancomer, S.A.
Nacional Financiera, S.A.
Nacional Monte de Piedad, Institución de Ahorro, S.A.
Sociedad Mexicana de Crédito Industrial, S.A.

ACCIONISTAS DIVERSOS:

Pedro Ayala
Adalberto Delagado
Luis de la Vega F.